

ภาคผนวกที่ 7

ภาพถ่ายการช่วยเหลือชุมชนที่ตั้งอยู่ใกล้เคียงโดยรอบโครงการ
ประจำเดือนมกราคม-มิถุนายน 2567
และสรุปผลการสำรวจความคิดเห็นของชุมชน ประจำปี 2566

เดือน มกราคม

11 มกราคม 2567

สนับสนุนของรางวัลและจัดซื้อกิจกรรม
สำหรับกิจกรรมวันเด็กปี 2567 ให้กับ อบต.เขาคันทรง
โดยมีนักเรียนและประชาชนในพื้นที่มาร่วมกิจกรรม
ประมาณ 700 คน



I-EA-T
INDUSTRIAL ESTATE
AUTHORITY OF THAILAND

PINTHONG
INDUSTRIAL ESTATE

**กิจกรรมวันเด็กแห่งชาติ
ณ อบต.เขาคันทรง**



เมื่อ วันที่ 11 มกราคม 2567 ณ องค์การบริหาร
ส่วนตำบลเขาคันทรง ตำบลเขาคันทรง อำเภอศรีราชา
จังหวัดชลบุรี คณะทำงาน CSR มีคนจุดสหกรณ์บึงทอง
ได้ร่วมออกซื้อกิจกรรมในกิจกรรมวันเด็กแห่งชาติ
ประจำปี 2567

โดยในซื้อกิจกรรมจะเป็นการเล่นห่วงวงล้อ เพื่อรับ
ของรางวัล โดยมีนักเรียนและประชาชนในพื้นที่มาร่วม
กิจกรรมประมาณ 700 คน



Pinthong@pinthongindustrial.com www.pinthongindustrial.com @pinthong

เดือน มกราคม

12 มกราคม 2567

สนับสนุนของรางวัลและจัดซื้อกิจกรรม
สำหรับกิจกรรมวันเด็กปี 2567 ให้กับ อบต.เขาคันทรง
โดยมีนักเรียนและประชาชนในพื้นที่มาร่วมกิจกรรม
ประมาณ 700 คน



I-EA-T
INDUSTRIAL ESTATE
AUTHORITY OF THAILAND

PINTHONG
INDUSTRIAL ESTATE

**กิจกรรมวันเด็กแห่งชาติ
ณ โรงเรียนวัดจุ๊กกะเณอ**



เมื่อ วันที่ 12 มกราคม 2567 ณ โรงเรียนวัดจุ๊กกะเณอ ตำบลนัง อำเภอศรีราชา จังหวัดชลบุรี
คณะทำงาน CSR มีคนจุดสหกรณ์บึงทอง ได้ร่วมออกซื้อกิจกรรมในกิจกรรมวันเด็กแห่งชาติ
ประจำปี 2567

โดยในซื้อกิจกรรมจะเป็นการเล่นห่วงวงล้อ เพื่อรับของรางวัลต่าง ๆ
โดยมีนักเรียนและประชาชนในพื้นที่เข้าร่วมกิจกรรมประมาณ 400 คน



Pinthong@pinthongindustrial.com www.pinthongindustrial.com @pinthong

เดือน กุมภาพันธ์ 22 กุมภาพันธ์

นิคมอุตสาหกรรมปิ่นทอง ร่วมต้อนรับ
คุณประทีป ชังชัย ผู้อำนวยการสำนักงานนิคม
อุตสาหกรรมสระแก้ว พร้อมคณะ ในโอกาสศึกษา
ดูงานแลกเปลี่ยนเรียนรู้การบริหารจัดการนิคม
อุตสาหกรรมต้นแบบด้านเมืองอุตสาหกรรมเชิงนิเวศ
ที่ได้รับมาตรฐาน Eco World Class ของนิคม
อุตสาหกรรมปิ่นทอง ตลอดจนเข้าศึกษาดูงาน
โรงงานในนิคมอุตสาหกรรมปิ่นทองจำนวน 2 แห่ง
และวิสาหกิจชุมชนหัตถกรรมสตรีรักโลก



เดือน มีนาคม 8 มีนาคม 2567

บริษัท ปิ่นทอง อินดัสเตรียล พาร์ค จำกัด
(มหาชน) ให้การต้อนรับคณะศึกษาดูงานจากคณะ
พลังงานและสิ่งแวดล้อม มหาวิทยาลัยพะเยา ใน
โอกาสเข้าศึกษาดูงาน การดำเนินงานของระบบการ
จัดการน้ำที่ยั่งยืน ในด้านระบบผลิตน้ำประปา และ
ระบบบำบัดน้ำเสีย รวมถึงการหมุนเวียนทรัพยากร
และการใช้ประโยชน์จากของเสีย ของนิคม
อุตสาหกรรมปิ่นทอง ตลอดจนเข้าเยี่ยมชมบริษัท
ไทยนิปปอนรับเบอร์อินดัสตรี จำกัด (มหาชน)



เดือน มีนาคม

12 มีนาคม 2567

บริษัท ปันทอง อินดัสเทรียล พาร์ค จำกัด (มหาชน) มอบเงินสนับสนุน การจัดงานประเพณี นมัสการพระพุทธรูปลีหังค์ งานสงกรานต์และงาน ภาษาอังกฤษชลบุรี เป็นจำนวนเงิน 200,000 บาท ซึ่งมีการมอบ ในงานวันรวมน้ำใจ ณ อาคารศรีราชาประชามอำเภอศรีราชา



เดือน เมษายน

3 เมษายน 2567

นิคมอุตสาหกรรมปันทองจัดประชุม คณะกรรมการตรวจสอบคุณภาพสิ่งแวดล้อมใน นิคมอุตสาหกรรมปันทอง โครงการ 5 ครั้งที่ 1/2567 ผลของรอบเดือน กรกฎาคม-ธันวาคม 2566 (EIA Monitoring) โดยมีวัตถุประสงค์ เพื่อสรุปผลปฏิบัติตามมาตรการติดตาม ตรวจสอบคุณภาพสิ่งแวดล้อม ป้องกันแก้ไข ลดผลกระทบสิ่งแวดล้อมของนิคมอุตสาหกรรม กลุ่มปันทอง โดยมีผู้แทนอุตสาหกรรมจังหวัด ผู้แทนนายกเทศมนตรีเทศบาลนครเจ้าพระยาสุรศักดิ์, ผู้แทน อบต.เขาคันทรง, กำนัน, ผู้ใหญ่บ้าน ผู้นำชุมชนและผู้แทนผู้ประกอบการ เข้าร่วมประชุมเพื่อรับฟัง ร่วมเสนอแนะ และ แสดงความคิดเห็น ณ พัฒนา สปอร์ต รีสอร์ท

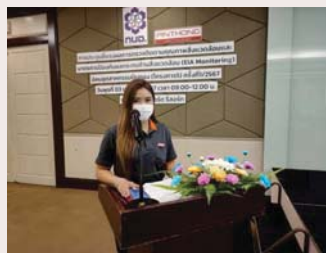

เดือน เมษายน 5 เมษายน 2567

นิคมอุตสาหกรรมปิ่นทองจัดประชุม คณะกรรมการตรวจสอบคุณภาพสิ่งแวดล้อมใน นิคมอุตสาหกรรมปิ่นทอง โครงการ 1-4 ครั้งที่ 1/2567 ผลของรอบเดือน กรกฎาคม-ธันวาคม 2566 (EIA Monitoring) โดยมีวัตถุประสงค์ เพื่อสรุปผลปฏิบัติตามมาตรการติดตาม ตรวจสอบคุณภาพสิ่งแวดล้อม ป้องกันแก้ไข ลดผลกระทบสิ่งแวดล้อมของนิคมอุตสาหกรรม กลุ่มปิ่นทอง โดยมีผู้แทนอุตสาหกรรมจังหวัด ผู้แทนนายกเทศมนตรีเทศบาลนครเจ้าพระยาสุรศักดิ์, กำนัน, ผู้ใหญ่บ้าน ผู้นำชุมชนและผู้แทน ผู้ประกอบการ เข้าร่วมประชุมเพื่อรับฟัง ร่วม เสนอแนะ และแสดงความคิดเห็น ณ ห้องประชุม โรงแรม โมริโนะ ศรีราชา



เดือน เมษายน 10 เมษายน 2567

นิคมอุตสาหกรรมปิ่นทองจัดกิจกรรม “ปิ่นทอง ปิ่นน้ำใจ” โดยมอบข้าวสาร เนื่องในวัน สงกรานต์และวันผู้สูงอายุ ประจำปี 2567 ที่จัดขึ้น อย่างต่อเนื่องเป็นปีที่ 4 ด้วยการมอบข้าวสารให้กับ ตัวแทนผู้นำชุมชนที่อยู่รอบนิคมอุตสาหกรรมปิ่นทอง ทั้ง 6 โครงการ 30 ชุมชน จำนวน 2,500 ถุง และ สิ่งของเครื่องใช้อื่น ๆ เพื่อมอบความสุข ร่วมเป็น กำลังใจและแสดงความกตัญญูต่อผู้สูงอายุ



นิคมปิ่นทองฯ “ปิ่นทอง ปิ่นน้ำใจ”
มอบข้าวสาร เนื่องในวันสงกรานต์และวันผู้สูงอายุ ประจำปี 2567



เมื่อวันที่ 10 เมษายน 2567 บริษัท ปิ่นทอง อินดัสตรียล ปาร์ค จำกัด (มหาชน) ผู้พัฒนาและนิคมอุตสาหกรรมปิ่นทอง ร่วมกับการนิคมอุตสาหกรรมแห่งประเทศไทย และบริษัท ไทยนิปปอน อินดัสตรี้ จำกัด (มหาชน) จัดกิจกรรม “ปิ่นทอง ปิ่นน้ำใจ”

โดยมอบข้าวสาร เนื่องในวันสงกรานต์และวันผู้สูงอายุ ประจำปี 2567 ที่จัดขึ้นอย่างต่อเนื่องเป็นปีที่ 4 ด้วยการมอบ ข้าวสารให้กับตัวแทนผู้นำชุมชนที่อยู่รอบนิคมอุตสาหกรรมปิ่นทอง ทั้ง 6 โครงการ 30 ชุมชน จำนวน 2,500 ถุง และสิ่งของ เครื่องใช้อื่นๆ เพื่อมอบความสุข ร่วมเป็นกำลังใจและแสดงความกตัญญูต่อผู้สูงอายุ ซึ่งเป็นทรัพยากรบุคคลที่ค่าประโยชน์มี อย่างไม่สามารถประมาณ โดยที่กลุ่มผู้เฒ่า เฒ่าวัยร้อยทั้ง กรรมการฝ่ายบริหาร คุณพัชรพล ตันนาเก้ ผู้อำนวยการสำนักงาน นิคมอุตสาหกรรมปิ่นทอง และคุณจักรพงษ์ ชูชัยภักดิ์ ผู้จัดการฝ่ายการตลาด บริษัท ไทยนิปปอนอินดัสตรี้ จำกัด (มหาชน) ร่วมมอบสิ่งของดังกล่าว

Pinthong@pinthongindustrial.com www.pinthongindustrial.com @pinthong



เดือน พฤษภาคม 8-9 พฤษภาคม 2567

นิคมฯปิ่นทอง ร่วมกับภาคบริการโลหิตแห่งชาติที่ 3 จ.ชลบุรี สภากาชาดไทย ได้จัดกิจกรรม " 500,000 ซีซี โลหิตปิ่นทองเพื่อสภากาชาดไทย ครั้งที่ 2/2567 เพื่อเติมเต็มปริมาณโลหิตให้มีเพียงพอต่อการรักษาพยาบาลผู้ป่วย ทั่วประเทศและบรรเทาปัญหาการขาดแคลนโลหิต โดยมีบริษัทในนิคม ฯ เข้าร่วมทั้งหมด 30บริษัท ร่วมบริจาคโลหิตได้กว่า 193 คน รวมปริมาณโลหิต 77,200 ซีซี ซึ่งปัจจุบันมียอดบริจาคโลหิตภายใต้โครงการทั้งสิ้น 150,800 ซีซี #ให้โลหิตต่อชีวิต #คนไทยต้องช่วยกัน #500,000ซีซีโลหิตปิ่นทองเพื่อสภากาชาดไทย



500,000 ซีซี
"โลหิตปิ่นทอง เพื่อสภากาชาดไทย"

เมื่อวันที่ 8 และ 9 พฤษภาคม 2567 นิคมฯปิ่นทอง ร่วมกันภาคบริการโลหิตแห่งชาติที่ 3 จ.ชลบุรี สภากาชาดไทยได้จัดกิจกรรม "500,000 ซีซี โลหิตปิ่นทอง เพื่อสภากาชาดไทย ครั้งที่ 2/2567" เพื่อเติมเต็มปริมาณโลหิตให้มีเพียงพอต่อการรักษาพยาบาลผู้ป่วย ทั่วประเทศและบรรเทาปัญหาการขาดแคลนโลหิต โดยมีบริษัทในนิคมฯฯ เข้าร่วมทั้งหมด 30 บริษัท ร่วมบริจาคโลหิตได้กว่า 193 คน รวมปริมาณโลหิต 77,200 ซีซี

ซึ่งปัจจุบันมียอดบริจาคโลหิตภายใต้โครงการทั้งสิ้น 150,800 ซีซี

Pinthong@pinthongindustrial.com

www.pinthongindustrial.com

@pinthong

เดือน มิถุนายน 13 มิถุนายน 2567

นิคมอุตสาหกรรมปิ่นทองสนับสนุนน้ำดื่มโครงการชุมชนบำบัดอย่างยั่งยืนในพื้นที่แพร่ระบาดของยาเสพติดตามนโยบายเร่งด่วนของรัฐบาล ณ วัดเขาคันทรง ม.4 ต.เขาคันทรง อ.ศรีราชา จ.ชลบุรี



เดือน มิถุนายน 19 มิถุนายน 2567

นิคมอุตสาหกรรมปิ่นทองจัดกิจกรรม
โครงการส่งเสริมการมีส่วนร่วมของประชาชนในการทำกับ
โรงงานในนิคมอุตสาหกรรม (โครงการธรรมาภิบาล
สิ่งแวดล้อม “รวงขาวดาวเขียว”) Green Star Award
ประจำปี 2567 โดยมีวัตถุประสงค์ เพื่อให้ชุมชนและผู้มีส่วน
ได้เสียโดยรอบนิคมฯ มีโอกาสรับรู้การบริหารจัดการด้าน
สิ่งแวดล้อม ของนิคมฯ ตลอดจนมีส่วนร่วมในการ
ตรวจสอบการบริหารจัดการด้านสิ่งแวดล้อมของโรงงาน
ซึ่งจะก่อให้เกิดความมั่นใจในการทำกับดูแลตามหลักธรรมา
ภิบาลสิ่งแวดล้อม โดยเข้าร่วมการตรวจประเมิน
โรงงานในนิคมอุตสาหกรรมปิ่นทอง (โครงการ 1)



โครงการธรรมาภิบาลสิ่งแวดล้อม
“รวงขาวดาวเขียว”
Green Star Award ประจำปี 2567

วันที่ 19 มิถุนายน 2567 เวลา 9.00-16.00 น. นิคมอุตสาหกรรมปิ่นทองจัดกิจกรรม โครงการส่งเสริม
การมีส่วนร่วมของประชาชนในการทำกับโรงงานในนิคมอุตสาหกรรม (โครงการธรรมาภิบาลสิ่งแวดล้อม
“รวงขาวดาวเขียว”) Green Star Award ประจำปี 2567

โดยมีวัตถุประสงค์ เพื่อให้ชุมชนและผู้มีส่วนได้เสียโดยรอบนิคมฯ มีโอกาสรับรู้การบริหารจัดการด้าน
สิ่งแวดล้อม ของนิคมฯ ตลอดจนมีส่วนร่วมในการตรวจสอบการบริหารจัดการด้านสิ่งแวดล้อมของโรงงาน ซึ่ง
จะก่อให้เกิดความมั่นใจในการทำกับดูแล ตามหลักธรรมาภิบาลสิ่งแวดล้อม โดยเข้าร่วมการตรวจประเมิน
โรงงานในนิคมอุตสาหกรรมปิ่นทอง (โครงการ 1) ได้แก่ บริษัท ไทยนิปปอนเรซินเบอร์ลินด์ส์ จำกัด (มหาชน)
และ บริษัท สยาม เอ็มอีเค จำกัด

ทั้งนี้กิจกรรมการเข้าร่วมตรวจประเมิน ได้แก่ ผู้อำนวยความสะดวกสิ่งแวดล้อม ผู้อำนวยความสะดวก
ปฏิบัติการ 2 เจ้าหน้าที่ฝ่ายควบคุมและจัดการคุณภาพสิ่งแวดล้อมเทศบาลนครเจ้าพระยาสุรศักดิ์เทษบาล
โรงเรียนบ้านเขาดิน ตัวแทนผู้ปกครองเขาดิน, ชุมชนหนองยายปู่, ชุมชนเนินหาสุข, ชุมชนเขาบือ,
ชุมชนนิคมฯปอวัน ซึ่งเป็นชุมชนและผู้มีส่วนได้เสียโดยรอบนิคมฯ

Pinthong@pinthongindustrial.com www.pinthongindustrial.com @pinthong



เดือน มิถุนายน 18 มิถุนายน 2567

นิคมอุตสาหกรรมปิ่นทอง จัดกิจกรรม
“โครงการโรงเรียนปลอดขยะ (Zero Waste School)”
ณ โรงเรียนเขาตะแบก อำเภอกศรีราชา จังหวัดชลบุรี
สนับสนุนการติดตั้งชุดถังขยะแยกประเภท



21 มิถุนายน 2567

นิคมอุตสาหกรรมปิ่นทองจัดประชุมคณะกรรมการติดตามตรวจสอบผลกระทบสิ่งแวดล้อม โครงการนิคมอุตสาหกรรมปิ่นทอง (โครงการ 6) (EIA Monitoring) รอบเดือน มกราคม-มิถุนายน ประจำปี 2567 (ระยะก่อสร้าง ครั้งที่1/2567)

วัตถุประสงค์เพื่อสรุปผลปฏิบัติตามมาตรการ
ติดตามตรวจสอบคุณภาพสิ่งแวดล้อม ป้องกันแก้ไข
ลดผลกระทบสิ่งแวดล้อมของนิคมอุตสาหกรรมปิ่นทอง
(โครงการ 6) (ระยะก่อสร้าง)



26 มิถุนายน 2567

นิคมอุตสาหกรรมปิ่นทองจัดกิจกรรม
โครงการส่งเสริมการมีส่วนร่วมของประชาชนในการ
กำกับโรงงานในนิคมอุตสาหกรรม (โครงการรรรรมากิ
บาลสิ่งแวดล้อม “ธงขาวดาวเขียว”) Green Star
Award ประจำปี 2567

โดยมีวัตถุประสงค์ เพื่อให้ชุมชนและผู้มีส่วนได้เสีย โดยรอบนิคมฯ มีโอกาสรับรู้การบริหารจัดการด้าน สิ่งแวดล้อม ของนิคมฯ ตลอดจนมีส่วนร่วมในการ ตรวจสอบการบริหารจัดการด้านสิ่งแวดล้อมของ โรงงาน ซึ่งจะก่อให้เกิดความมั่นใจในการทำกบดูแล ตามหลักธรรมาภิบาลสิ่งแวดล้อม โดยเข้าร่วมการ ตรวจสอบประเมินโรงงานในนิคมอุตสาหกรรมปิ่นทอง (โครงการ 2) ได้แก่ บริษัท โอจี พอร์ซ (ไทยแลนด์) จำกัด และ บริษัท ชันโกรี เบเวอเรจ แอนด์ ฟู้ด (ประเทศไทย) จำกัด



เดือน มิถุนายน 27 มิถุนายน 2567

นิคมอุตสาหกรรมปิ่นทอง ได้เข้าร่วมโครงการเสริมสร้างการรับรู้ต่อนโยบายเขตพัฒนาพิเศษภาคตะวันออก (EEC) ณ ที่ว่าการอำเภอเนินขาม จังหวัดระยอง โดยมีคุณสมศรี ดวงประทีป และคณะทำงาน CSR และ ECO เข้าร่วมในการเสวนาในหัวข้อ อุตสาหกรรมดี ชุมชนมีสุข



**โครงการเสริมสร้างการรับรู้
ต่อนโยบายเขตพัฒนาพิเศษภาคตะวันออก (EEC)
"อุตสาหกรรมดี ชุมชนมีสุข"**

เมื่อวันที่ 27 มิถุนายน 2567 นิคมอุตสาหกรรมปิ่นทอง ได้เข้าร่วมโครงการเสริมสร้างการรับรู้ต่อนโยบายเขตพัฒนาพิเศษภาคตะวันออก (EEC) ณ ที่ว่าการอำเภอเนินขาม จังหวัดระยอง โดยมีคุณสมศรี ดวงประทีป และคณะทำงาน CSR และ ECO เข้าร่วมในการเสวนาในหัวข้อ อุตสาหกรรมดี ชุมชนมีสุข

Pinthong@pinthongindustrial.com
 www.pinthongindustrial.com
 @pinthong

เดือน มิถุนายน 28 มิถุนายน 2567

นิคมอุตสาหกรรมปิ่นทอง และผู้ประกอบการจัดกิจกรรม "โครงการแบ่งปัน...ปันน้ำใจ" ณ โรงเรียนเนินตอง ตำบลหนองขาม อำเภอศรีราชา จังหวัดชลบุรี โดยมีการจัดพิธีเพื่อส่งมอบการสนับสนุนการติดตั้งชุดถังขยะแยกประเภท รวมถึงอุปกรณ์การเกษตรและอุปกรณ์การเรียน



"แบ่งปัน ปันน้ำใจ"
ณ โรงเรียนบ้านเนินตอง

เมื่อวันที่ 28 มิถุนายน 2567 นิคมอุตสาหกรรมปิ่นทอง จัดกิจกรรมโครงการ "แบ่งปัน ปันน้ำใจ" ณ โรงเรียนบ้านเนินตอง อำเภอศรีราชา จังหวัดชลบุรี โดยกิจกรรมจะประกอบด้วย การส่งมอบโครงการปรับปรุงห้องเรียนคอมพิวเตอร์ โครงการมอบอุปกรณ์การเกษตรและโครงการจัดการขยะ (Zero Waste)

โดยกิจกรรมทั้ง 3 โครงการเป็นการดำเนินงานโดยนิคมอุตสาหกรรมปิ่นทอง ร่วมกับผู้ประกอบการในนิคมอุตสาหกรรมปิ่นทองทั้ง 5 โครงการ

Pinthong@pinthongindustrial.com
 www.pinthongindustrial.com
 @pinthong

สรุปผลการสำรวจทัศนคติชุมชน
โครงการนิคมอุตสาหกรรมปิ่นทอง โครงการ 1 (ส่วนขยาย) ครั้งที่ 3
บริษัท ปิ่นทอง อินดัสเตเรียล ปาร์ค จำกัด (มหาชน)
วันที่ 28-29 ตุลาคม 2566

ข้อมูลทั่วไป

โครงการนิคมอุตสาหกรรมปิ่นทอง โครงการ 1 (ส่วนขยาย) ครั้งที่ 3 บริษัท ปิ่นทอง อินดัสเตเรียล ปาร์ค จำกัด (มหาชน) ตั้งอยู่เลขที่ 789 หมู่ 1 ตำบลหนองขาม อำเภอศรีราชา จังหวัดชลบุรี โดยอยู่ห่างจากทางหลวงแผ่นดินหมายเลข 36 (ถนนตัดใหม่ชลบุรี-ระยอง) ประมาณ 200 เมตร โครงการได้เริ่มพัฒนาพื้นที่อุตสาหกรรมเพื่อจัดสรรพื้นที่ให้แก่โรงงานอุตสาหกรรมตั้งแต่ ปี พ.ศ. 2538 โดยเข้าร่วมดำเนินการกับการนิคมอุตสาหกรรมแห่งประเทศไทย (กนอ.) ตั้งแต่ปี พ.ศ. 2540 จนถึงปัจจุบัน ซึ่งโครงการนิคมอุตสาหกรรมปิ่นทอง โครงการ 1 (ส่วนขยาย) ครั้งที่ 3 ปัจจุบันพื้นที่รวมทั้งสิ้น 1,473.52 ไร่

ในการนี้โครงการนิคมอุตสาหกรรมปิ่นทอง โครงการ 1 (ส่วนขยาย) ครั้งที่ 3 บริษัท ปิ่นทอง อินดัสเตเรียล ปาร์ค จำกัด (มหาชน) จึงได้มอบหมายให้บริษัท อีสเทิร์น ไทย คอนสตรัคติง 1992 จำกัด ที่ได้รับอนุญาตจากกรมโรงงานอุตสาหกรรม ขึ้นทะเบียนห้องปฏิบัติการวิเคราะห์เอกชน เลขทะเบียน 9-003 ดำเนินการสำรวจทัศนคติชุมชน โครงการนิคมอุตสาหกรรมปิ่นทอง โครงการ 1 (ส่วนขยาย) ครั้งที่ 3 ระหว่างวันที่ 28-29 ตุลาคม 2566 ซึ่งกำหนดพื้นที่ศึกษาในรัศมี 0-5 กิโลเมตร จากที่ตั้งโครงการ (ภาพที่ 1) ตามแนวทางการศึกษาผลกระทบสิ่งแวดล้อม จากนั้นแบ่งพื้นที่ศึกษาออกเป็น 2 ส่วนคือ ภายในรัศมี 0-3 กิโลเมตร และภายในรัศมี 3-5 กิโลเมตร จากที่ตั้งโครงการ (ตารางที่ 1) โดยแบ่งเป็นด้านต่าง ๆ ดังนี้

1. ข้อมูลทั่วไป
2. ข้อมูลด้านเศรษฐกิจ
3. ทัศนคติของชุมชนที่มีต่อโครงการ
4. สภาพปัญหาสังคมและสิ่งแวดล้อมชุมชน

ตารางที่ 1 แสดงพื้นที่ศึกษาในรัศมี 0-5 กิโลเมตรจากที่ตั้งโครงการ

หมู่บ้าน	จำนวนครัวเรือน ^v	จำนวนตัวอย่างที่สำรวจ (ชุด)
ชุมชนรอบโครงการ (รัศมี 0-3 กิโลเมตร)		
ม.1 เนินลาด และชุมชนหนองขาม	6,521	60
ม.2 หนองค้อ	651	6
ม.2 หนองปรือ	2,616	24
ม.3 เขาดิน	4,978	46
ม.5 บ้านไร่หนึ่ง	1,810	17
ม.5 บ่อยาง	2,333	22
ม.5 ในซาก	3,779	35
ม.10 หนองยายปู่	2,990	28
รวม	25,678	238
ชุมชนรอบโครงการ (รัศมี 3-5 กิโลเมตร)		
ม.1 ชุมชนเกาะแฉ่ง (แฉ่งกุด)	2,063	19
ม.1 ชุมชนจุกะแฉ่ง (สุรศักดิ์)	1,834	17
ม.3 ชุมชนบึงล่าง และ	4,616	42
ม.3 ชุมชนห้วยตะพาน		
ม.4 ชุมชนหาดตะแบก	974	9
ม.6 ชุมชนเขาน้อย	1,749	16
ม.6 ชุมชนวังค้อ	712	7
ม.7 ชุมชนตลาดบึง	3,604	34
ม.8 ชุมชนหนองหว้า	2,322	22
รวม	17,874	166
รวมทั้งหมด	43,552	404

ที่มา : ^v ข้อมูลประชากรจากขงายการปฏิบัติงานทะเบียนราษฎรกรมการปกครอง ประจำปี 2566

ตารางที่ 1 แสดงพื้นที่ศึกษาในรัศมี 0-5 กิโลเมตรจากที่ตั้งโครงการ (ต่อ)

หน่วยงาน	ตำบล	จำนวนตัวอย่างที่สำรวจ (ชุด)
หน่วยงานราชการ		
โรงเรียนสุนทรวิธานวงศ์	หนองสาม	1
ศูนย์บริการสาธารณสุข 1		1
สถานีตำรวจภูธรหนองสาม		1
วัดหนองค้อ		1
โรงพยาบาลส่งเสริมสุขภาพตำบลบ้านหนองค้อ		1
เทศบาลนครเจ้าพระยาสุรศักดิ์		1
โรงพยาบาลส่งเสริมสุขภาพตำบลบ้านไร่หนึ่ง	ปึง	1
วัดหนองเปือย		1
โรงเรียนบ้านหนองเปือย		1
วัดปึงราชวาส		1
รวม		10

จำนวนตัวอย่างที่จะใช้ในการสำรวจ โดยใช้หลักการสุ่มตัวอย่างของ Taro Yamane ที่ระดับความเชื่อมั่น 95 % ซึ่งมีสูตรการคำนวณตัวอย่าง ดังนี้

$$n = \frac{N}{1 + Ne^2}$$

โดย n = จำนวนตัวอย่างที่ใช้ในการศึกษา

N = จำนวนครัวเรือนทั้งหมดในพื้นที่ศึกษา

e = ค่าสัมประสิทธิ์ความเชื่อมั่น 95 % หรือค่าความคลาดเคลื่อน 0.05

ซึ่งเมื่อแทนค่าลงในสมการ Taro Yamane จะได้จำนวนตัวอย่างที่ใช้ศึกษา คือ

$$n = \frac{43,552}{1 + 43,552 (0.05)^2}$$

$$n = 396.4 \text{ ตัวอย่าง}$$

จากการคำนวณโดยอาศัยสูตรข้างต้น จำนวนครัวเรือนที่ต้องการสำรวจทั้งหมด 396.4 ตัวอย่าง จากการสำรวจจริง ทางบริษัทที่ใช้ศึกษา ได้สำรวจมากกว่าจำนวนที่ได้คำนวณไว้ คือ 404 ตัวอย่าง และหน่วยงานราชการ จำนวน 10 ตัวอย่าง

ภาพที่ 1 พื้นที่โครงการนิคมอุตสาหกรรมปิ่นทองโครงการ 1 (ส่วนขยาย) ครั้งที่ 3 และระยะรัศมีของพื้นที่การศึกษา 0-5 กิโลเมตร รอบโครงการ

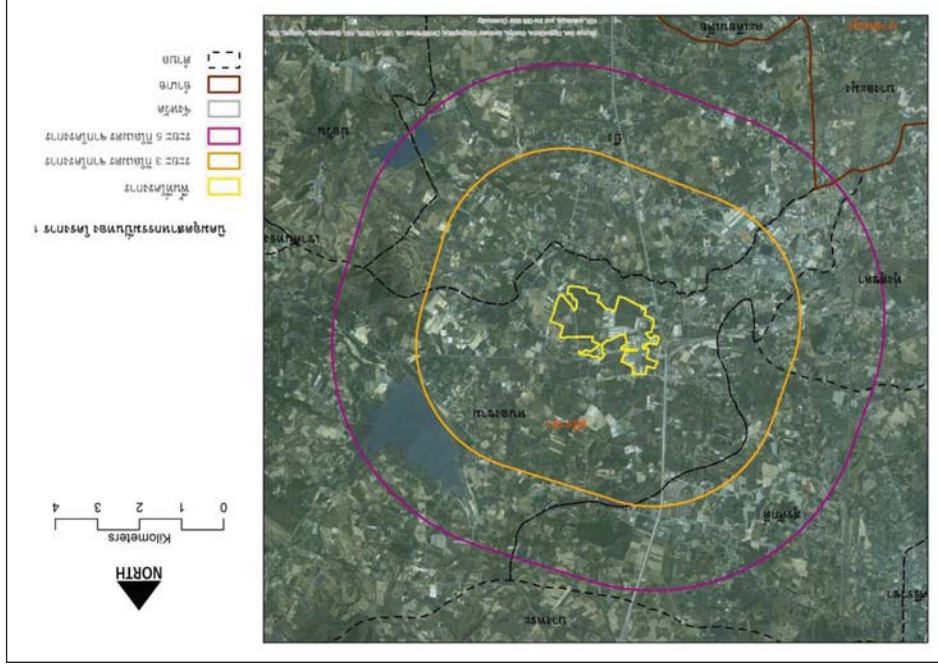

สำรวจทัศน cảnh

โครงการนิคมอุตสาหกรรมปิ่นทอง โครงการ 1 (ส่วนขยาย) ครั้งที่ 3
บริษัท ปิ่นทอง อินดัสตรียล ปาร์ค จำกัด (มหาชน)

PINTHONG
INDUSTRIAL ESTATE

สรุปผลการสำรวจ

จากการสำรวจทัศนคติชุมชน ของโครงการนิคมอุตสาหกรรมเป็นทอง โครงการ 1 (ส่วนขยาย) ครั้งที่ 3 บริษัท ปิ่นทอง อินดัสตรียล ปาร์ค จำกัด (มหาชน) ภายในระยะรัศมี 0-3 กิโลเมตร จากพื้นที่โครงการ จำนวน 8 ชุมชน และภายในระยะรัศมี 3-5 กิโลเมตร จากพื้นที่โครงการ จำนวน 8 ชุมชน ซึ่งในการศึกษา จำแนกกลุ่มเป้าหมายออกเป็น 2 กลุ่ม คือ กลุ่มที่ 1 ประชาชนในระดับครัวเรือน และกลุ่มที่ 2 หน่วยงานราชการ ทั้งนี้รายละเอียดผลการสำรวจทัศนคติชุมชน สามารถสรุปได้ดังต่อไปนี้

1. ประชาชนในระดับครัวเรือนในรัศมี 0-3 กิโลเมตร (จำนวน 238 ตัวอย่าง)

1.1 ข้อมูลทั่วไปของผู้ให้สัมภาษณ์

ลักษณะของผู้ให้สัมภาษณ์ทั่วไปที่สำคัญ ได้แก่ เพศ ศาสนา อายุ สถานภาพในครัวเรือน การศึกษา ภูมิลำเนาเดิม เป็นต้น โดยผู้ให้สัมภาษณ์ส่วนใหญ่เป็นหญิง ร้อยละ 55.5 ส่วนใหญ่มีอายุอยู่ในช่วง 31-40 ปี ร้อยละ 34.0 ในด้านการศึกษาส่วนใหญ่ได้รับการศึกษาระดับมัธยมศึกษาตอนปลาย/ปวช. ร้อยละ 42.0 ด้านการนับถือศาสนา พบว่า ผู้ให้สัมภาษณ์ส่วนใหญ่นับถือศาสนาพุทธ ร้อยละ 99.6 สถานภาพ ในครัวเรือนส่วนใหญ่เป็นเจ้าบ้าน ร้อยละ 55.9 ส่วนใหญ่มีภูมิลำเนาเป็นคนท้องถิ่นตั้งแต่กำเนิด ร้อยละ 50.8 และบางส่วนย้ายมาจากที่อื่น ร้อยละ 49.2 โดยส่วนใหญ่ย้ายมาจากภาคตะวันออกเฉียงเหนือ ร้อยละ 43.6 สาเหตุการย้ายมาส่วนใหญ่เพื่อมาประกอบอาชีพ ร้อยละ 84.6 และส่วนใหญ่มิมีระยะเวลา ที่อาศัยอยู่ในพื้นที่ไม่เกิน 5 ปี ร้อยละ 36.8

1.2 ข้อมูลด้านเศรษฐกิจ

ผู้ให้สัมภาษณ์ส่วนใหญ่ประกอบอาชีพหลักคือ ค้าขาย/ธุรกิจส่วนตัว ร้อยละ 68.5 ทั้งนี้ พบว่า ส่วนใหญ่ไม่ได้ประกอบอาชีพเสริม ร้อยละ 59.7 และส่วนใหญ่มีรายได้เพียงพอมีเหลือเก็บ ร้อยละ 65.1

1.3 ทัศนคติของชุมชนที่มีต่อโครงการ

จากการสำรวจ พบว่า ประชากรส่วนใหญ่ทราบว่ามีโครงการนิคมอุตสาหกรรมเป็นทอง โครงการ 1 (ส่วนขยาย) ครั้งที่ 3 บริษัท ปิ่นทอง อินดัสตรียล ปาร์ค จำกัด (มหาชน) อยู่ใกล้เคียงกับชุมชน ร้อยละ 73.1 โดยส่วนใหญ่ทราบเองเป็นคนในพื้นที่ ร้อยละ 85.1 และส่วนใหญ่ไม่เคยร่วมกิจกรรมกับทางโครงการ ร้อยละ 94.8 ทั้งนี้ผู้ให้สัมภาษณ์ส่วนใหญ่มีที่พักอาศัยหรือที่ทำงานห่างจากพื้นที่โครงการ 3-5 กิโลเมตร ร้อยละ 53.4 รองลงมาคือมีที่พักอาศัยหรือที่ทำงานระยะห่างมากกว่า 5 กิโลเมตร ร้อยละ 38.5 และมีที่พักอาศัยหรือที่ทำงาน ระยะห่าง 0-3 กิโลเมตร ร้อยละ 8.0 ตามลำดับ

จากจำนวนประชากร ร้อยละ 73.1 ที่ทราบว่ามีการนิคมอุตสาหกรรมเป็นทอง โครงการ 1 (ส่วนขยาย) ครั้งที่ 3 บริษัท ปิ่นทอง อินดัสตรียล ปาร์ค จำกัด (มหาชน) อยู่ใกล้เคียงกับชุมชนของตน ส่วนใหญ่มีความเชื่อมั่นในระบบการจัดการด้านสิ่งแวดล้อม และมาตรการกำกับดูแลด้านสิ่งแวดล้อมของโครงการ ร้อยละ 60.9 ส่วนใหญ่มีความมั่นใจในมาตรการกำกับดูแลของหน่วยงานราชการที่เกี่ยวข้องต่อการควบคุมดูแลมิให้โครงการก่อผลกระทบด้านสิ่งแวดล้อม ร้อยละ 55.7 โดยในรอบ 1 ปี ที่ผ่านมาส่วนใหญ่คิดเห็นว่าโครงการไม่เคยสร้างผลกระทบด้านสิ่งแวดล้อมต่อชุมชน ร้อยละ 94.3 และสรุปความคิดเห็นของประชากรที่มีต่อโครงการ ส่วนใหญ่มีความคิดเห็นว่าโครงการส่งผลดีมากกว่าผลเสีย ร้อยละ 56.9 โดยส่วนใหญ่เป็นผลมาจากการคาดคะเนด้วยตัวเอง ร้อยละ 82.2

1.4 สภาพปัญหาสังคมและสิ่งแวดล้อมในชุมชน

ประชากรที่ทำการสำรวจพบว่าส่วนใหญ่ไม่ได้รับปัญหาสังคม ทั้งนี้ประชากรบางส่วนที่ได้รับผลกระทบจากปัญหาสังคมมากที่สุดคือ ปัญหาด้านการว่างงาน ร้อยละ 16.0 รองลงมาคือ ปัญหาด้านยาเสพติด ร้อยละ 12.6 และปัญหาด้านโจรผู้ร้าย ร้อยละ 8.8 ตามลำดับ และจากการสำรวจปัญหาสภาพแวดล้อมในปัจจุบัน พบว่า ประชากรส่วนใหญ่ไม่ได้รับผลกระทบ ทั้งนี้ประชากรบางส่วนที่ได้รับผลกระทบจากปัญหาล้างแฉะล้นมากที่สุดคือ ปัญหาฝุ่นละออง ร้อยละ 8.0 ส่วนใหญ่เป็นปัญหาที่เกิดจากการจราจร รongลงมาคือ มาจากโรงงานอุตสาหกรรมภายนอกชุมชน และชุมชนตามลำดับ โดยส่วนใหญ่ได้รับผลกระทบช่วงเวลากลางวัน ในระดับปานกลาง ปัญหาล้างแฉะล้นที่ได้รับผลกระทบรองลงมาคือ ปัญหาเสียงดังรบกวน ร้อยละ 6.7 ปัญหากลิ่นเหม็น ร้อยละ 2.9 ปัญหาขยะมูลฝอยและปัญหาหมอกควัน ร้อยละ 1.7 เท่ากัน และปัญหาน้ำเสีย ร้อยละ 0.8 ตามลำดับ

1.5 ข้อเสนอแนะเพิ่มเติมเกี่ยวกับการดำเนินงานของโครงการ

จากการสำรวจ พบว่า ผู้ให้สัมภาษณ์ให้ข้อเสนอแนะเกี่ยวกับการดำเนินงานโครงการนิคมอุตสาหกรรมเป็นทอง โครงการ 1 (ส่วนขยาย) ครั้งที่ 3 บริษัท ปิ่นทอง อินดัสตรียล ปาร์ค จำกัด (มหาชน) ดังนี้

- 1) ต้องการให้มีระบบป้องกันควบคุมมลพิษที่ดียิ่งขึ้น ร้อยละ 43.3
- 2) ต้องการให้สร้างรายได้ให้ชุมชน ร้อยละ 41.2
- 3) ต้องการให้พิจารณาจ้างแรงงานในท้องถิ่นให้มากขึ้น ร้อยละ 40.3
- 4) ต้องการให้ช่วยเหลือและสนับสนุนกิจกรรมในชุมชนด้านต่างๆ อย่างต่อเนื่อง ร้อยละ 26.9
- 5) ต้องการให้มีการประชาสัมพันธ์การดำเนินงานของโครงการอย่างต่อเนื่อง ร้อยละ 11.3
- 6) เช่นฯ เช่น ไม่แสดงความคิดเห็น ไม่จัดการปัญหาน้ำท่วม/ขยะ/ฝุ่น เป็นต้น ร้อยละ 1.7

2. ประชาชนในระดับครัวเรือนในรัศมี 3-5 กิโลเมตร (จำนวน 166 ตัวอย่าง)

2.1 ข้อมูลทั่วไปของผู้ให้สัมภาษณ์

ลักษณะของข้อมูลทั่วไปที่สำคัญ ได้แก่ เพศ ศาสนา อายุ สถานภาพในครัวเรือน การศึกษา ภูมิลำเนาเดิม เป็นต้น โดยผู้ให้สัมภาษณ์ส่วนใหญ่เป็นเพศหญิง ร้อยละ 58.4 ส่วนใหญ่มีอายุอยู่ในช่วง 31-40 ปี ร้อยละ 30.1 ในด้านการศึกษาส่วนใหญ่ได้รับการศึกษาระดับมัธยมศึกษาตอนปลายไปขึ้น ร้อยละ 40.4 ด้านการนับถือศาสนา พบว่า ผู้ให้สัมภาษณ์ส่วนใหญ่นับถือศาสนาพุทธ ร้อยละ 98.2 สถานภาพในครัวเรือนส่วนใหญ่เป็นเจ้าบ้าน ร้อยละ 54.8 และมีภูมิลำเนาอยู่ที่นี่ตั้งแต่กำเนิดเท่ากับย้ายมาจากที่อื่น ร้อยละ 50.0 เท่ากัน โดยส่วนใหญ่ย้ายมาจากภาคตะวันออกเฉียงเหนือ ร้อยละ 66.3 ส่วนใหญ่มีสาเหตุการย้ายเพื่อมาประกอบอาชีพ ร้อยละ 80.7 และส่วนใหญ่มีระยะเวลาที่อาศัยอยู่ในพื้นที่ 6-10 ปี ร้อยละ 34.9

2.2 ข้อมูลด้านเศรษฐกิจ

ผู้ให้สัมภาษณ์ส่วนใหญ่ประกอบอาชีพหลัก คือ ค้าขาย/ธุรกิจส่วนตัว ร้อยละ 69.3 ทั้งนี้ พบว่าส่วนใหญ่ไม่ได้ประกอบอาชีพเสริม ร้อยละ 60.8 และส่วนใหญ่รายได้เพียงพอมีเหลือเก็บ ร้อยละ 68.7

2.3 ทัศนคติของชุมชนที่มีต่อโครงการ

จากการสำรวจ พบว่า ประชากรส่วนใหญ่ทราบว่ามีโครงการนิคมอุตสาหกรรมปิ่นทอง โครงการ 1 (ส่วนขยาย) ครั้งที่ 3 บริษัท ปิ่นทอง อินดัสตรียล ปาร์ค จำกัด (มหาชน) อยู่ใกล้เคียงกับชุมชน ร้อยละ 72.3 และไม่ทราบว่ามีโครงการนิคมอุตสาหกรรมปิ่นทอง โครงการ 1 (ส่วนขยาย) ครั้งที่ 3 บริษัท ปิ่นทอง อินดัสตรียล ปาร์ค จำกัด (มหาชน) อยู่ใกล้เคียงกับชุมชน ร้อยละ 27.7 โดยส่วนใหญ่ทราบเองเป็นคนในพื้นที่ ร้อยละ 80.0 และส่วนใหญ่ไม่เคยร่วมกิจกรรมกับทางโครงการ ร้อยละ 95.8 ทั้งนี้ ผู้ให้สัมภาษณ์ส่วนใหญ่มีที่พักอาศัยหรือที่ทำงานห่างจากพื้นที่โครงการมากกว่า 5 กิโลเมตร ร้อยละ 49.2 รองลงมาคือมีที่พักอาศัยหรือที่ทำงานห่างจากพื้นที่โครงการ 3-5 กิโลเมตร ร้อยละ 42.5 และมีที่พักอาศัยหรือที่ทำงานห่างจากพื้นที่โครงการ 0-3 กิโลเมตร ร้อยละ 8.3 ตามลำดับ

จากจำนวนประชากร ร้อยละ 72.3 ที่ทราบว่าโครงการนิคมอุตสาหกรรมปิ่นทอง โครงการ 1 (ส่วนขยาย) ครั้งที่ 3 บริษัท ปิ่นทอง อินดัสตรียล ปาร์ค จำกัด (มหาชน) อยู่ใกล้เคียงกับชุมชนของตน ส่วนใหญ่มีความเชื่อมั่นในระบบการจัดการด้านสิ่งแวดล้อม และมาตรการกำกับดูแลของหน่วยงานราชการที่โครงการ ร้อยละ 67.5 และส่วนใหญ่มีความเชื่อมั่นในมาตรการกำกับดูแลของหน่วยงานราชการที่เกี่ยวข้องต่อการควบคุมดูแลมิให้โครงการก่อผลกระทบต่อสิ่งแวดล้อม ร้อยละ 71.7 โดยในรอบ 1 ปีที่ผ่านมา ประชากรส่วนใหญ่คิดเห็นว่าโครงการไม่เคยสร้างผลกระทบด้านสิ่งแวดล้อมต่อชุมชน ร้อยละ 91.7 และสรุปความคิดเห็นของประชากรที่มีต่อโครงการ ส่วนใหญ่มีความคิดเห็นว่าโครงการส่งผลดีมากกว่าผลเสีย ร้อยละ 55.0 โดยส่วนใหญ่เป็นผลมาจากการคาดคะเนด้วยตัวเอง ร้อยละ 74.2

2.4 สภาพปัญหาสังคมและสิ่งแวดล้อมในชุมชน

ประชากรที่ทำการสำรวจพบว่าส่วนใหญ่ไม่ได้รับปัญหาสังคม ที่มีประชากรบางส่วนที่ได้รับผลกระทบจากปัญหาสังคมมากที่สุดคือ ปัญหาด้านการว่างงาน ร้อยละ 16.9 รองลงมาคือ ปัญหาด้านยาเสพติด ร้อยละ 13.9 และปัญหาด้านโจรสลัด ร้อยละ 12.7 ตามลำดับ และจากการสำรวจปัญหาสภาพแวดล้อมในปัจจุบัน พบว่า ประชากรส่วนใหญ่ไม่ได้รับผลกระทบ ทั้งนี้ประชากรบางส่วนที่ได้รับผลกระทบจากปัญหาล้างแฉะดินมากที่สุดคือ ปัญหาล้างแฉะดิน ร้อยละ 14.5 ส่วนใหญ่เป็นปัญหาที่เกิดจากการจราจร รองลงมาคือ มาจากชุมชน และโรงงานอุตสาหกรรมภายนอกนิคมเกี่ยวกับการก่อสร้างตามลำดับ โดยส่วนใหญ่ได้รับผลกระทบช่วงเวลากลางวัน ในระดับปานกลาง ปัญหาสิ่งแวดล้อมที่ได้รับผลกระทบรองลงมาคือ ปัญหาล้างแฉะดิน ร้อยละ 9.0 ปัญหากลิ่นเหม็น ร้อยละ 4.8 ปัญหาน้ำเสีย ร้อยละ 4.2 ปัญหาฝน/ควน ร้อยละ 2.4 และปัญหาขยะมูลฝอย ร้อยละ 1.8 ตามลำดับ

2.5 ข้อเสนอแนะเพิ่มเติมเกี่ยวกับการดำเนินงานของโครงการ

จากการสำรวจ พบว่า ผู้ให้สัมภาษณ์ให้ข้อเสนอแนะเกี่ยวกับการดำเนินงานโครงการนิคมอุตสาหกรรมปิ่นทอง โครงการ 1 (ส่วนขยาย) ครั้งที่ 3 บริษัท ปิ่นทอง อินดัสตรียล ปาร์ค จำกัด (มหาชน) ดังนี้

- 1) ต้องการให้พิจารณาจ้างแรงงานในท้องถิ่นให้มากขึ้น ร้อยละ 50.0
- 2) ต้องการให้มีระบบป้องกัน/ควบคุมมลพิษที่ดียิ่งขึ้น ร้อยละ 44.0
- 3) ต้องการให้สร้างรายได้ให้ชุมชน ร้อยละ 42.8
- 4) ต้องการให้ช่วยเหลือและสนับสนุนกิจกรรมในชุมชนด้านต่างๆ อย่างต่อเนื่อง ร้อยละ 32.5
- 5) ต้องการให้มีการประชาสัมพันธ์การดำเนินงานของโครงการอย่างต่อเนื่อง ร้อยละ 7.8
- 6) อื่นๆ เช่น ไม่แสดงความคิดเห็น ร้อยละ 6.0

3. หน่วยงานราชการในรัศมี 5 กิโลเมตร (จำนวน 10 ตัวอย่าง)

3.1 ทัศนคติของหน่วยงานราชการที่มีต่อโครงการ

จากการสำรวจ พบว่า หน่วยงานราชการส่วนใหญ่ทราบว่าโครงการนิคมอุตสาหกรรมเป็นทอง โครงการ 1 (ส่วนขยาย) ครั้งที่ 3 บริษัท ปิ่นทอง อินดัสตรียล ปาร์ค จำกัด (มหาชน) อยู่ใกล้เคียงกับชุมชน ร้อยละ 90.0 โดยส่วนใหญ่ทราบเองเป็นคนในพื้นที่ ร้อยละ 55.6 และส่วนใหญ่อยกเว้นกิจกรรมกับทางโครงการนั้นๆ ครั้ง กับไม่เคยเข้าร่วมกิจกรรม ร้อยละ 44.4 เท่ากัน

จากจำนวนหน่วยงานราชการ ร้อยละ 90.0 ที่ทราบว่าโครงการนิคมอุตสาหกรรมเป็นทอง โครงการ 1 (ส่วนขยาย) ครั้งที่ 3 บริษัท ปิ่นทอง อินดัสตรียล ปาร์ค จำกัด (มหาชน) อยู่ใกล้เคียงกับชุมชนของตน ส่วนใหญ่มีความเชื่อมั่นในระบบการจัดกา ด้านสิ่งแวดล้อม และมาตรการกำกับดูแล ด้านสิ่งแวดล้อมของโครงการ ร้อยละ 88.9 และส่วนใหญ่มีความเชื่อมั่นในมาตรการกำกับดูแลของหน่วยงานราชการที่เกี่ยวข้องต่อการควบคุมดูแลมิให้โครงการ ก่อผลกระทบด้านสิ่งแวดล้อม ร้อยละ 88.9 โดยในรอบ 1 ปี ที่ผ่านมา ทั้งหมดมติดเห็นว่าโครงการ ไม่เคยสร้างผลกระทบด้านสิ่งแวดล้อมต่อชุมชน และสรุปความคิดเห็นของหน่วยงานราชการที่มีต่อโครงการ ส่วนใหญ่มีความคิดเห็นว่า โครงการส่งผลดีมากกว่าผลเสีย ร้อยละ 66.7 โดยส่วนใหญ่เป็นผลมาจากการคาดคะเนด้วยตัวเอง ร้อยละ 88.9

3.2 สภาพปัญหาสังคมและสิ่งแวดล้อมในชุมชน

หน่วยงานราชการที่ทำการสำรวจ พบว่า ส่วนใหญ่ไม่ได้รับปัญหาสังคม ร้อยละ 60.0 และมีบางส่วนได้รับปัญหาสังคม ร้อยละ 40.0 ทั้งนี้ ปัญหาสังคมที่พบมากที่สุดคือ ปัญหาเสียพื้นที่ ร้อยละ 50.0 รองลงมาคือ ปัญหาด้านการว่างงาน กับปัญหาโจรผู้ร้าย ร้อยละ 40.0 เท่ากัน แต่จากการสำรวจปัญหาสภาพแวดล้อมในปัจจุบัน พบว่า ส่วนใหญ่ได้รับผลกระทบ ร้อยละ 70.0 ทั้งนี้ ปัญหาสิ่งแวดล้อม ที่ได้รับผลกระทบมากที่สุดคือ ปัญหาเสียงดังรบกวน ร้อยละ 50.0 โดยส่วนใหญ่เกิดจากการจราจร ส่วนใหญ่ได้รับผลกระทบกลางวัน ในระดับปานกลาง ปัญหาสิ่งแวดล้อมที่ได้รับผลกระทบ รองลงมาคือ ปัญหาฝุ่นละออง ปัญหาเขม่า/ควัน ปัญหากลิ่นเหม็น กับปัญหาขยะมูลฝอย ร้อยละ 40.0 เท่ากัน และปัญหาน้ำเสีย ร้อยละ 30.0 ตามลำดับ

3.3 ข้อเสนอแนะเพิ่มเติมเกี่ยวกับการดำเนินงานของโครงการ

จากการสำรวจ พบว่า หน่วยงานราชการให้ข้อเสนอแนะเกี่ยวกับการดำเนินงานโครงการนิคมอุตสาหกรรมเป็นทอง โครงการ 1 (ส่วนขยาย) ครั้งที่ 3 บริษัท ปิ่นทอง อินดัสตรียล ปาร์ค จำกัด (มหาชน) ดังนี้

- 1) ต้องการให้สร้างรายได้ให้ชุมชน ร้อยละ 80.0
- 2) ต้องการให้ช่วยเหลือและสนับสนุนกิจกรรมในชุมชนด้านต่างๆ อย่างต่อเนื่อง ร้อยละ 60.0
- 3) ต้องการให้มีระบบป้องกันควบคุมมลพิษที่ดียิ่งขึ้น ร้อยละ 60.0
- 4) ต้องการให้พิจารณาจ้างแรงงานในท้องถิ่นให้มากขึ้น ร้อยละ 60.0
- 5) ต้องการให้มีการประชาสัมพันธ์งานของโครงการอย่างต่อเนื่อง ร้อยละ 40.0

4. ผู้นำชุมชนในรัศมี 0-5 กิโลเมตร (จำนวน 19 ตัวอย่าง)

ปัจจุบันอยู่ระหว่างกรรวบรวมข้อมูล และวิเคราะห์ผล รายละเอียดจะรายงานให้ทราบในฉบับต่อไป

ตารางที่ 1 สรุปผลการสำรวจทัศนคติชุมชนในระดับครัวเรือนโดยรอบโครงการนิคมอุตสาหกรรมเป็นทอง
โครงการ 1 (ส่วนขยาย) ครั้งที่ 3 บริษัท ปิ่นทอง อินดัสตรียล ปาร์ค จำกัด (มหาชน)

หัวข้อที่สำรวจ	ชุมชนในรัศมี 0-3 กิโลเมตร		ชุมชนในรัศมี 3-5 กิโลเมตร	
	จำนวน	ร้อยละ	จำนวน	ร้อยละ
1. ข้อมูลทั่วไป				
1.1 เพศ				
- ชาย	106	44.5	69	41.6
- หญิง	132	55.5	97	58.4
รวม	238	100.0	166	100.0
1.2 ศาสนา				
- พุทธ	237	99.6	163	98.2
- อิสลาม	1	0.4	2	1.2
- คริสต์	-	-	1	0.6
รวม	238	100.0	166	100.0
1.3 อายุ				
- 18-20 ปี	8	3.4	1	0.6
- 21-30 ปี	38	16.0	38	22.9
- 31-40 ปี	81	34.0	50	30.1
- 41-50 ปี	69	29.0	39	23.5
- 51-60 ปี	34	14.3	30	18.1
- 61-70 ปี	8	3.4	8	4.8
รวม	238	100.0	166	100.0
1.4 ระดับการศึกษา				
- ประถมศึกษา	30	12.6	19	11.4
- มัธยมศึกษาตอนต้น	48	20.2	33	19.9
- มัธยมศึกษาตอนปลาย/ปวท.	100	42.0	67	40.4
- ปวส./อนุปริญญา	38	16.0	30	18.1
- บริญญาตรี	20	8.4	15	9.0
- สูงกว่าระดับปริญญาตรี	-	0.8	1	0.6
- กำลังศึกษา	-	-	-	-
- ไม่ได้ศึกษา	2	0.8	1	0.6
รวม	238	100.0	166	100.0

ตารางที่ 1 สรุปผลการสำรวจทัศนคติชุมชนในระดับครัวเรือนโดยรอบโครงการนิคมอุตสาหกรรมเป็นทอง
โครงการ 1 (ส่วนขยาย) ครั้งที่ 3 บริษัท ปิ่นทอง อินดัสตรียล ปาร์ค จำกัด (มหาชน) (ต่อ)

หัวข้อที่สำรวจ	ชุมชนในรัศมี 0-3 กิโลเมตร		ชุมชนในรัศมี 3-5 กิโลเมตร	
	จำนวน	ร้อยละ	จำนวน	ร้อยละ
1.5 สถานภาพในครัวเรือน				
- เจ้าบ้าน	133	55.9	91	54.8
- คู่สมรส	31	13.0	23	13.9
- บิดามารดา	16	6.7	12	7.2
- บุตรธิดา	9	3.8	13	7.8
-ญาติ/ญาติ	44	18.5	23	13.9
- เขย/สะใภ้	-	-	1	0.6
- อื่น ๆ	5	2.1	3	1.8
รวม	238	100.0	166	100.0
1.6 ภูมิลำเนาเดิมของครอบครัว				
- เป็นคนในท้องถิ่น	121	50.8	83	50.0
- ย้ายมาจากภาค/จังหวัดอื่นๆ	117	49.2	83	50.0
รวม	238	100.0	166	100.0
1.7 ย้ายมาจาก				
- ภาคเหนือ	19	16.2	9	10.8
- ภาคกลาง	21	17.9	10	12.0
- ภาคตะวันออกเฉียงเหนือ	51	43.6	55	66.3
- ภาคตะวันตก	3	2.6	-	-
- ภาคใต้	9	7.7	3	3.6
- ย้ายมาจากจังหวัดอื่นๆ	14	12.0	6	7.2
ในภาคตะวันออก				
รวม	117	100.0	83	100.0
1.8 สาเหตุการย้าย				
- ย้ายตามครอบครัว	14	12.0	15	18.1
- ย้ายมาประกอบอาชีพ	99	84.6	67	80.7
- เพื่อที่อยู่อาศัยใหม่	2	1.7	-	-
- ย้ายตามคำสั่งหน่วยงาน	-	-	1	1.2
- อื่นๆ	2	1.7	-	-
รวม	117	100.0	83	100.0

ตารางที่ 1 สรุปผลการสำรวจทัศนคติชุมชนในระดับครัวเรือนโดยรอบโครงการนิคมอุตสาหกรรมเป็นทอง
โครงการ 1 (ส่วนขยาย) ครั้งที่ 3 บริษัท ปิ่นทอง อินดัสตรียล ปาร์ค จำกัด (มหาชน) (ต่อ)

หัวข้อที่สำรวจ	ชุมชนในรัศมี 0-3 กิโลเมตร		ชุมชนในรัศมี 3-5 กิโลเมตร	
	จำนวน	ร้อยละ	จำนวน	ร้อยละ
1.9 ระยะเวลาที่อาศัยอยู่ในพื้นที่				
- ไม่เกิน 5 ปี	43	36.8	26	31.3
- 6-10 ปี	39	33.3	29	34.9
- 11-15 ปี	18	15.4	7	8.4
- 16-20 ปี	6	5.1	8	9.6
- มากกว่า 20 ปี	11	9.4	13	15.7
รวม	117	100.0	83	100.0
2. ข้อมูลด้านเศรษฐกิจ				
2.1 อาชีพหลัก				
- ค้าขาย/ธุรกิจส่วนตัว	163	68.5	115	69.3
- รับจ้างทั่วไป	22	9.2	23	13.9
- รับราชการ/รัฐวิสาหกิจ	9	3.8	10	6.0
- พนักงานบริษัท/โรงงาน	37	15.5	16	9.6
- เกษตรกรรม	1	0.4	-	-
- ประมง/เพาะเลี้ยงสัตว์น้ำ	-	-	-	-
- เลี้ยงสัตว์	-	-	-	-
- ไม่ได้ประกอบอาชีพ	6	2.5	-	-
- อื่นๆ	-	-	2	1.2
รวม	238	100.0	166	100.0
2.2 อาชีพเสริม				
- ค้าขาย/ธุรกิจส่วนตัว	82	34.5	51	30.7
- รับจ้างทั่วไป	10	4.2	11	6.6
- รับราชการ/รัฐวิสาหกิจ	-	-	-	-
- ทำงานบริษัท/โรงงาน	4	1.7	2	1.2
- เกษตรกรรม	-	-	1	0.6
- ประมง/เพาะเลี้ยงสัตว์น้ำ	-	-	-	-
- เลี้ยงสัตว์	-	-	-	-
- ไม่ได้ประกอบอาชีพเสริม	142	59.7	101	60.8
รวม	238	100.0	166	100.0
2.3 ความพึงพอใจของรายได้				
- ไม่เพียงพอ	42	17.6	32	19.3
- เพียงพอในสิทธิ์เก็บ	155	65.1	114	68.7
- เพียงพอแต่ไม่เหลือเก็บ	41	17.2	20	12.0
รวม	238	100.0	166	100.0

ตารางที่ 1 สรุปผลการสำรวจทัศนคติชุมชนในระดับครัวเรือนโดยรอบโครงการนิคมอุตสาหกรรมเป็นทอง
โครงการ 1 (ส่วนขยาย) ครั้งที่ 3 บริษัท ปิ่นทอง อินดัสตรียล ปาร์ค จำกัด (มหาชน) (ต่อ)

หัวข้อที่สำรวจ	ชุมชนในรัศมี 0-3 กิโลเมตร		ชุมชนในรัศมี 3-5 กิโลเมตร	
	จำนวน	ร้อยละ	จำนวน	ร้อยละ
3. ทัศนคติของผู้ออกแบบควบคุมอาคารโครงการ				
3.1 ท่านรู้จักโครงการนิคมอุตสาหกรรมเป็นทองโครงการ 1 (ส่วนขยาย) ครั้งที่ 3 บริษัท ปิ่นทอง อินดัสตรียล ปาร์ค จำกัด (มหาชน) หรือไม่				
- รู้จัก	174	73.1	120	72.3
- ไม่รู้จัก	64	26.9	46	27.7
รวม	238	100.0	166	100.0
3.2 ท่านรู้จักโครงการนิคมอุตสาหกรรมเป็นทองโครงการ 1 (ส่วนขยาย) ครั้งที่ 3 บริษัท ปิ่นทอง อินดัสตรียล ปาร์ค จำกัด (มหาชน) จากที่ใด				
- ทราบเองเป็นคนในพื้นที่	148	85.1	96	80.0
- พนักงานโรงงาน	8	4.6	6	5.0
- ผู้มาชุมชน	5	2.9	7	5.8
- สื่อประชาสัมพันธ์ป้ายประกาศ	5	2.9	6	5.0
- บุคคลที่รู้จักเพื่อนบ้าน	8	4.6	5	4.2
รวม	174	100.0	120	100.0
3.3 ระยะเวลาจากที่พักอาศัยหรือที่ทำงานห่างจากโครงการ				
- 0-3 กิโลเมตร	14	8.0	10	8.3
- 3-5 กิโลเมตร	93	53.4	51	42.5
- มากกว่า 5 กิโลเมตร	67	38.5	59	49.2
รวม	174	100.0	120	100.0
3.4 ท่านเคยรวมกิจกรรมกับโครงการนิคมอุตสาหกรรมเป็นทองโครงการ 1 (ส่วนขยาย) ครั้งที่ 3 บริษัท ปิ่นทอง อินดัสตรียล ปาร์ค จำกัด (มหาชน) หรือไม่				
- เคยบ่อย	1	0.6	1	0.8
- เคย นานๆครั้ง	8	4.6	4	3.3
- ไม่เคย	165	94.8	115	95.8
รวม	174	100.0	120	100.0

ตารางที่ 1 สรุปผลการสำรวจทัศนคติชุมชนในระดับครัวเรือนโดยรอบโครงการนิคมอุตสาหกรรมเป็นทอง
โครงการ 1 (ส่วนขยาย) ครั้งที่ 3 บริษัท ปิ่นทอง อินดัสตรียล ปาร์ค จำกัด (มหาชน) (ต่อ)

หัวข้อที่สำรวจ	ชุมชนในรัศมี 0-3 กิโลเมตร		ชุมชนในรัศมี 3-5 กิโลเมตร	
	จำนวน	ร้อยละ	จำนวน	ร้อยละ
3.5 ท่านมีความเชื่อมั่นในระบบการจัดการด้าน สิ่งแวดล้อม และมาตรการกำกับดูแลระบบ สิ่งแวดล้อมของโครงการนิคมอุตสาหกรรมเป็น ทอง โครงการ 1 (ส่วนขยาย) ครั้งที่ 3 บริษัท ปิ่นทอง อินดัสตรียล ปาร์ค จำกัด (มหาชน) หรือไม่	106	60.9	81	67.5
	- มั่นใจ			
	9	5.2	6	5.0
	- ไม่มั่นใจ			
	35	20.1	17	14.2
- ไม่แสดงความคิดเห็น	24	13.8	16	13.3
	- ไม่แน่ใจ/ไม่มีข้อมูล			
รวม	174	100.0	120	100.0
3.6 ท่านมีความเชื่อมั่นในมาตรการกำกับของ หน่วยงานราชการที่เกี่ยวข้องต่อการควบคุมดูแล มิให้โครงการสร้างผลกระทบต่อสิ่งแวดล้อม หรือไม่	97	55.7	86	71.7
	- มั่นใจ			
	8	4.6	8	6.7
	- ไม่มั่นใจ			
	37	21.3	16	13.3
- ไม่แสดงความคิดเห็น	32	18.4	10	8.3
	- ไม่แน่ใจ/ไม่มีข้อมูล			
รวม	174	100.0	120	100.0
3.7 ในรอบ 1 ปีที่ผ่านมาโครงการนิคมอุตสาหกรรม ปิ่นทอง โครงการ 1 (ส่วนขยาย) ครั้งที่ 3 บริษัท ปิ่นทอง อินดัสตรียล ปาร์ค จำกัด (มหาชน) เคยสร้างผลกระทบต่อท่าน หรือชุมชนของท่าน หรือไม่	164	94.3	110	91.7
	- ไม่เคย			
	2	1.1	1	0.8
	- เคย นำน้ำดื่มมีคุณภาพลดลง			
	4	2.3	3	2.5
- เคย ปัญหาน้ำเสีย	3	1.7	6	5.0
	- เคย ปัญหาด้านอากาศเสีย/ กลิ่นเหม็น			
	1	0.6	-	-
รวม	174	100.0	120	100.0

ตารางที่ 1 สรุปผลการสำรวจทัศนคติชุมชนในระดับครัวเรือนโดยรอบโครงการนิคมอุตสาหกรรมเป็นทอง
โครงการ 1 (ส่วนขยาย) ครั้งที่ 3 บริษัท ปิ่นทอง อินดัสตรียล ปาร์ค จำกัด (มหาชน) (ต่อ)

หัวข้อที่สำรวจ	ชุมชนในรัศมี 0-3 กิโลเมตร		ชุมชนในรัศมี 3-5 กิโลเมตร	
	จำนวน	ร้อยละ	จำนวน	ร้อยละ
3.8 เมื่อได้รับผลกระทบ ท่านเคยร้องเรียนกับหน่วยงาน ราชการที่เกี่ยวข้อง/นิคมอุตสาหกรรม หรือ กนอ. หรือไม่	9	90.0	10	100.0
	- ไม่เคย			
	1	10.0	-	-
	- เคย			
รวม	10	100.0	10	100.0
3.9 เมื่อได้รับผลกระทบ ท่านเคยร้องเรียนกับหน่วยงาน ราชการที่เกี่ยวข้อง/นิคมอุตสาหกรรม หรือ กนอ. แล้วหน่วยงานจัดการแก้ไขปัญหาดังกล่าวหรือไม่	-	-	-	-
	- ไม่จัดการ			
	1	100.0	-	-
	- จัดการ			
รวม	1	100.0	-	-
3.10 สรุปความคิดเห็นที่มีต่อ โครงการ นิคม อุตสาหกรรมเป็นทอง โครงการ 1 (ส่วนขยาย) ครั้งที่ 3 บริษัท ปิ่นทอง อินดัสตรียล ปาร์ค จำกัด (มหาชน)	99	56.9	66	55.0
	- ผลดีมากกว่าผลเสีย			
	36	20.7	36	30.0
	- ผลดีเท่ากับผลเสีย			
	12	6.9	4	3.3
- ผลเสียมากกว่าผลดี	27	15.5	14	11.7
	- ไม่รู้/ไม่แน่ใจ			
รวม	174	100.0	120	100.0
3.11 สาเหตุที่ท่านคิดว่าการมีโครงการนิคม อุตสาหกรรมเป็นทอง โครงการ 1 (ส่วนขยาย) ครั้งที่ 3 บริษัท ปิ่นทอง อินดัสตรียล ปาร์ค จำกัด (มหาชน) จะมีผลดีผลเสียเป็นผลมาจาก	143	82.2	89	74.2
	- การคาดคะเนด้วยตัวเอง			
	11	6.3	11	9.2
	- จากโรงงานใกล้เคียงที่ดำเนินการ			
	20	11.5	19	15.8
- จากค่าเช่าของเพื่อนบ้าน	-	-	1	0.8
	- อื่น ๆ			
รวม	174	100.0	120	100.0

ตารางที่ 1 สรุปผลการสำรวจที่ดินชุมชนในระดับครัวเรือนโดยรอบโครงการนิคมอุตสาหกรรมเป็นทอง
โครงการ 1 (ส่วนขยาย) ครั้งที่ 3 บริษัท เป็นทอง อินดัสตรียล ปาร์ค จำกัด (มหาชน) (ต่อ)

หัวข้อที่สำรวจ	ชุมชนในรัศมี 0-3 กิโลเมตร		ชุมชนในรัศมี 3-5 กิโลเมตร	
	จำนวน	ร้อยละ	จำนวน	ร้อยละ
4. ปัญหาสังคม และสิ่งแวดล้อม				
4.1 ปัญหาด้านสังคมที่ได้รับในปัจจุบัน				
ปัญหาด้านการว่างงาน				
- ไม่มี	200	84.0	138	83.1
- มี	38	16.0	28	16.9
รวม	238	100.0	166	100.0
ปัญหาด้านโครงสร้าง				
- ไม่มี	217	91.2	145	87.3
- มี	21	8.8	21	12.7
รวม	238	100.0	166	100.0
ปัญหาด้านอาชีพ				
- ไม่มี	208	87.4	143	86.1
- มี	30	12.6	23	13.9
รวม	238	100.0	166	100.0
ปัญหาด้านอื่น ๆ				
- ไม่มี	236	99.2	165	99.40
- มี	2	0.8	1	0.6
รวม	238	100.0	166	100.0

ตารางที่ 1 สรุปผลการสำรวจที่ดินชุมชนในระดับครัวเรือนโดยรอบโครงการนิคมอุตสาหกรรมเป็นทอง
โครงการ 1 (ส่วนขยาย) ครั้งที่ 3 บริษัท เป็นทอง อินดัสตรียล ปาร์ค จำกัด (มหาชน) (ต่อ)

หัวข้อที่สำรวจ	ชุมชนในรัศมี 0-3 กิโลเมตร		ชุมชนในรัศมี 3-5 กิโลเมตร	
	จำนวน	ร้อยละ	จำนวน	ร้อยละ
4.2 ปัญหาด้านสิ่งแวดล้อมที่ได้รับในปัจจุบัน				
ปัญหาด้านขยะ				
- ได้รับผลกระทบ	19	8.0	24	14.5
- ไม่ได้รับผลกระทบ	219	92.0	142	85.5
รวม	238	100.0	166	100.0
แหล่งกำเนิด				
- จราจร	14	73.7	17	70.8
- ก่อสร้าง	1	5.3	1	4.2
- โรงงานอุตสาหกรรมภายในนิคม	-	-	1	4.2
- โรงงานอุตสาหกรรมภายนอกนิคม	-	-	-	-
- โรงงานอุตสาหกรรมที่ไม่ทราบแหล่งกำเนิด	3	15.8	-	-
- ชุมชน	1	5.3	5	20.8
รวม	19	100.0	24	100.0
ช่วงเวลา				
- กลางวัน	9	47.4	10	41.7
- กลางคืน	-	-	1	4.2
- บางช่วงเวลา	6	31.6	8	33.3
- ตลอดเวลา	4	21.1	5	20.8
รวม	19	100.0	24	100.0
ระดับผลกระทบ				
- น้อย	2	10.5	3	12.5
- ปานกลาง	10	52.6	16	66.7
- มาก	7	36.8	5	20.8
รวม	19	100.0	24	100.0
เปรียบเทียบในอดีต				
- ลดลง	4	21.1	3	12.5
- เท่าเดิม	7	36.8	16	66.7
- เพิ่มขึ้น	8	42.1	5	20.8
รวม	19	100.0	24	100.0

ตารางที่ 1 สรุปผลการสำรวจทัศนคติชุมชนในระดับครัวเรือนโดยรอบโครงการนิคมอุตสาหกรรมเป็นทอง
โครงการ 1 (ส่วนขยาย) ครั้งที่ 3 บริษัท ปิ่นทอง อินดัสตรียล ปาร์ค จำกัด (มหาชน) (ต่อ)

หัวข้อที่สำรวจ	ชุมชนในรัศมี 0-3 กิโลเมตร		ชุมชนในรัศมี 3-5 กิโลเมตร	
	จำนวน	ร้อยละ	จำนวน	ร้อยละ
ปัญหาเสียงดังรบกวน				
- ได้รับผลกระทบ	16	6.7	15	9.0
- ไม่ได้รับผลกระทบ	222	93.3	151	91.0
รวม	238	100.0	166	100.0
แหล่งกำเนิด				
- จราจร	9	56.3	15	100.0
- ก่อสร้าง	1	6.3	-	-
- โรงงานอุตสาหกรรมภายในนิคม	1	6.3	-	-
- โรงงานอุตสาหกรรมภายนอกนิคม	-	-	-	-
- โรงงานอุตสาหกรรมที่ไม่ทราบแหล่งกำเนิด	1	6.3	-	-
- ชุมชน	4	25.0	-	-
รวม	16	100.0	15	100.0
ช่วงเวลา				
- กลางวัน	5	31.3	8	53.3
- กลางคืน	3	18.8	-	-
- บางช่วงเวลา	5	31.3	7	46.7
- ตลอดเวลา	3	18.8	-	-
รวม	16	100.0	15	100.0
ระดับผลกระทบ				
- น้อย	1	6.3	4	26.7
- ปานกลาง	11	68.8	11	73.3
- มาก	4	25.0	-	-
รวม	16	100.0	15	100.0
เปรียบเทียบกับอดีต				
- ลดลง	3	18.8	4	26.7
- เท่าเดิม	7	43.8	9	60.0
- เพิ่มขึ้น	6	37.5	2	13.3
รวม	16	100.0	15	100.0

ตารางที่ 1 สรุปผลการสำรวจทัศนคติชุมชนในระดับครัวเรือนโดยรอบโครงการนิคมอุตสาหกรรมเป็นทอง
โครงการ 1 (ส่วนขยาย) ครั้งที่ 3 บริษัท ปิ่นทอง อินดัสตรียล ปาร์ค จำกัด (มหาชน) (ต่อ)

หัวข้อที่สำรวจ	ชุมชนในรัศมี 0-3 กิโลเมตร		ชุมชนในรัศมี 3-5 กิโลเมตร	
	จำนวน	ร้อยละ	จำนวน	ร้อยละ
ปัญหาน้ำเสีย				
- ได้รับผลกระทบ	2	0.8	7	4.2
- ไม่ได้รับผลกระทบ	236	99.2	159	95.8
รวม	238	100.0	166	100.0
แหล่งกำเนิด				
- จราจร	-	-	-	-
- ก่อสร้าง	1	50.0	-	-
- โรงงานอุตสาหกรรมภายในนิคม	-	-	-	-
- โรงงานอุตสาหกรรมภายนอกนิคม	-	-	-	-
- โรงงานอุตสาหกรรมที่ไม่ทราบแหล่งกำเนิด	-	-	-	-
- ชุมชน	1	50.0	7	100.0
รวม	2	100.0	7	100.0
ช่วงเวลา				
- กลางวัน	1	50.0	-	-
- กลางคืน	-	-	-	-
- บางช่วงเวลา	1	50.0	7	100.0
- ตลอดเวลา	-	-	-	-
รวม	2	100.0	7	100.0
ระดับผลกระทบ				
- น้อย	1	50.0	-	-
- ปานกลาง	1	50.0	7	100.0
- มาก	-	-	-	-
รวม	2	100.0	7	100.0
เปรียบเทียบกับอดีต				
- ลดลง	1	50.0	1	14.3
- เท่าเดิม	1	50.0	5	71.4
- เพิ่มขึ้น	-	-	1	14.3
รวม	2	100.0	7	100.0

ตารางที่ 1 สรุปผลการสำรวจที่ดินชุมชนในระดับครัวเรือนโดยรอบโครงการนิคมอุตสาหกรรมเป็นทอง
โครงการ 1 (ส่วนขยาย) ครั้งที่ 3 บริษัท ปิ่นทอง อินดัสตรียล ปาร์ค จำกัด (มหาชน) (ต่อ)

หัวข้อที่สำรวจ	ชุมชนในรัศมี 0-3 กิโลเมตร		ชุมชนในรัศมี 3-5 กิโลเมตร	
	จำนวน	ร้อยละ	จำนวน	ร้อยละ
ปัญหาที่ดิน				
- ได้รับผลกระทบ	7	2.9	8	4.8
- ไม่ได้รับผลกระทบ	231	97.1	158	95.2
รวม	238	100.0	166	100.0
แหล่งกำเนิด				
- จราจร	-	-	-	-
- ก่อสร้าง	1	14.3	-	-
- โรงงานอุตสาหกรรมภายในนิคม	-	-	-	-
- โรงงานอุตสาหกรรมภายนอกนิคม	1	14.3	-	-
- โรงงานอุตสาหกรรมที่ไม่ทราบแหล่งกำเนิด	-	-	1	12.5
- ชุมชน	5	71.4	7	87.5
รวม	7	100.0	8	100.0
ช่วงเวลา				
- กลางวัน	2	28.6	-	-
- กลางคืน	-	-	1	12.5
- บางช่วงเวลา	5	71.4	7	87.5
- ตลอดเวลา	-	-	-	-
รวม	7	100.0	8	100.0
ระดับผลกระทบ				
- น้อย	1	14.3	1	12.5
- ปานกลาง	5	71.4	7	87.5
- มาก	1	14.3	-	-
รวม	7	100.0	8	100.0
เปรียบเทียบข้อดี				
- ลดลง	2	28.6	1	12.5
- เท่าเดิม	2	28.6	7	87.5
- เพิ่มขึ้น	3	42.9	-	-
รวม	7	100.0	8	100.0

ตารางที่ 1 สรุปผลการสำรวจที่ดินชุมชนในระดับครัวเรือนโดยรอบโครงการนิคมอุตสาหกรรมเป็นทอง
โครงการ 1 (ส่วนขยาย) ครั้งที่ 3 บริษัท ปิ่นทอง อินดัสตรียล ปาร์ค จำกัด (มหาชน) (ต่อ)

หัวข้อที่สำรวจ	ชุมชนในรัศมี 0-3 กิโลเมตร		ชุมชนในรัศมี 3-5 กิโลเมตร	
	จำนวน	ร้อยละ	จำนวน	ร้อยละ
ปัญหาที่ดิน				
- ได้รับผลกระทบ	4	1.7	4	2.4
- ไม่ได้รับผลกระทบ	234	98.3	162	97.6
รวม	238	100.0	166	100.0
แหล่งกำเนิด				
- จราจร	2	50.0	2	50.0
- ก่อสร้าง	-	-	-	-
- โรงงานอุตสาหกรรมภายในนิคม	1	25.0	-	-
- โรงงานอุตสาหกรรมภายนอกนิคม	-	-	-	-
- โรงงานอุตสาหกรรมที่ไม่ทราบแหล่งกำเนิด	-	-	1	25.0
- ชุมชน	1	25.0	1	25.0
รวม	4	100.0	4	100.0
ช่วงเวลา				
- กลางวัน	2	50.0	2	50.0
- กลางคืน	-	-	1	25.0
- บางช่วงเวลา	2	50.0	1	25.0
- ตลอดเวลา	-	-	-	-
รวม	4	100.0	4	100.0
ระดับผลกระทบ				
- น้อย	2	50.0	1	25.0
- ปานกลาง	2	50.0	3	75.0
- มาก	-	-	-	-
รวม	4	100.0	4	100.0
เปรียบเทียบข้อดี				
- ลดลง	2	50.0	1	25.0
- เท่าเดิม	-	-	1	25.0
- เพิ่มขึ้น	2	50.0	2	50.0
รวม	4	100.0	4	100.0

ตารางที่ 1 สรุปผลการสำรวจทัศนคติชุมชนในระดับครัวเรือนโดยรอบโครงการนิคมอุตสาหกรรมเป็นทอง
โครงการ 1 (ส่วนขยาย) ครั้งที่ 3 บริษัท เป็นทอง อินดัสตรียล ปาร์ค จำกัด (มหาชน) (ต่อ)

หัวข้อที่สำรวจ	ชุมชนในรัศมี 0-3 กิโลเมตร		ชุมชนในรัศมี 3-5 กิโลเมตร	
	จำนวน	ร้อยละ	จำนวน	ร้อยละ
ปัญหาชุมชนโดย				
- ได้รับผลกระทบ	4	1.7	3	1.8
- ไม่ได้รับผลกระทบ	234	98.3	163	98.2
รวม	238	100.0	166	100.0
แหล่งกำเนิด				
- จราจร	-	-	1	33.3
- ก่อสร้าง	1	25.0	-	-
- โรงงานอุตสาหกรรมภายในนิคม	-	-	-	-
- โรงงานอุตสาหกรรมภายนอกนิคม	-	-	-	-
- โรงงานอุตสาหกรรมที่ไม่ทราบแหล่งกำเนิด	-	-	-	-
- ชุมชน	3	75.0	2	66.7
รวม	4	100.0	3	100.0
ช่วงเวลา				
- กลางวัน	1	25.0	-	-
- กลางคืน	-	-	-	-
- บางช่วงเวลา	2	50.0	3	100.0
- ตลอดเวลา	1	25.0	-	-
รวม	4	100.0	3	100.0
ระดับผลกระทบ				
- น้อย	3	75.0	-	-
- ปานกลาง	-	25.0	3	100.0
- มาก	1	-	-	-
รวม	4	100.0	3	100.0
เปรียบเทียบกับอดีต				
- ลดลง	1	25.0	-	-
- เท่าเดิม	2	50.0	2	66.7
- เพิ่มขึ้น	1	25.0	1	33.3
รวม	4	100.0	3	100.0

ตารางที่ 1 สรุปผลการสำรวจทัศนคติชุมชนในระดับครัวเรือนโดยรอบโครงการนิคมอุตสาหกรรมเป็นทอง
โครงการ 1 (ส่วนขยาย) ครั้งที่ 3 บริษัท เป็นทอง อินดัสตรียล ปาร์ค จำกัด (มหาชน) (ต่อ)

หัวข้อที่สำรวจ	ชุมชนในรัศมี 0-3 กิโลเมตร		ชุมชนในรัศมี 3-5 กิโลเมตร	
	จำนวน	ร้อยละ	จำนวน	ร้อยละ
5. ข้อเสนอแนะเกี่ยวกับการดำเนินงานของโครงการ				
- จัดให้ระบบป้องกันควบคุมมลพิษที่ดียิ่งขึ้น	103	43.3	73	44.0
- สร้างรายได้ให้ชุมชน	98	41.2	71	42.8
- จัดแรงงานในท้องถิ่นให้มากขึ้น	96	40.3	83	50.0
- ช่วยเหลือ และสนับสนุนกิจกรรมในชุมชนอย่างต่อเนื่อง	64	26.9	54	32.5
- จัดให้มีการประชาสัมพันธ์การดำเนินงานของโครงการอย่างต่อเนื่อง	27	11.3	13	7.8
- อื่นๆ เช่น การจัดการน้ำท่วม และขยะมูลฝอยในชุมชนข้างเคียง	4	1.7	10	6.0

ตารางที่ 2 สรุปผลการสำรวจทัศนคติหน่วยงานราชการโดยรอบโครงการนิคมอุตสาหกรรมเป็นทอง
โครงการ 1 (ส่วนขยาย) ครั้งที่ 3 บริษัท ปิ่นทอง อินดัสตรียล ปาร์ค จำกัด (มหาชน)

หัวข้อที่สำรวจ	หน่วยงานราชการในรัศมี 0-5 กิโลเมตร	
	จำนวน	ร้อยละ
1. ทัศนคติของผู้ตอบแบบสอบถามต่อโครงการ		
1.1 ท่านรู้จักโครงการนิคมอุตสาหกรรมเป็นทอง โครงการ 1 (ส่วนขยาย) ครั้งที่ 3 บริษัท ปิ่นทอง อินดัสตรียล ปาร์ค จำกัด (มหาชน) หรือไม่		
- รู้จัก	9	90.0
- ไม่รู้จัก (ห้ามไปตอบข้อ 2)	1	10.0
รวม	10	100.0
1.2 ท่านรู้จัก โครงการนิคมอุตสาหกรรมเป็นทอง โครงการ 1 (ส่วนขยาย) ครั้งที่ 3 บริษัท ปิ่นทอง อินดัสตรียล ปาร์ค จำกัด (มหาชน) จากที่ได้		
- ทราบเองเป็นคนในพื้นที่	8	88.9
- หน่วยงานในโรงงาน	-	-
- ผู้ว่าชุมชน	-	-
- สื่อประชาสัมพันธ์ป้ายประกาศ	-	-
- ยุติติสิ่งของเพื่อนบ้าน	-	-
- อื่นๆ	1	11.1
รวม	9	100.0
1.3 ท่านเคยร่วมกิจกรรมกับ โครงการนิคมอุตสาหกรรมเป็นทอง โครงการ 1 (ส่วนขยาย) ครั้งที่ 3 บริษัท ปิ่นทอง อินดัสตรียล ปาร์ค จำกัด (มหาชน) หรือไม่		
- เคยบ่อย	1	11.1
- เคย นานๆครั้ง	6	66.7
- ไม่เคย	2	22.2
รวม	9	100.0
1.4 ท่านมีความเชื่อมั่นในระบอบการปกครองด้านสิ่งแวดล้อมและมาตรการกำกับดูแลระบบสิ่งแวดล้อมของโครงการนิคมอุตสาหกรรมเป็นทอง โครงการ 1 (ส่วนขยาย) ครั้งที่ 3 บริษัท ปิ่นทอง อินดัสตรียล ปาร์ค จำกัด (มหาชน) หรือไม่		
- มั่นใจ	8	88.9
- ไม่มั่นใจ	1	11.1
- ไม่แสดงความคิดเห็น	-	-
- ไม่แน่ใจ/ไม่มีข้อมูล	-	-
รวม	9	100.0

ตารางที่ 2 สรุปผลการสำรวจทัศนคติหน่วยงานราชการโดยรอบโครงการนิคมอุตสาหกรรมเป็นทอง
โครงการ 1 (ส่วนขยาย) ครั้งที่ 3 บริษัท ปิ่นทอง อินดัสตรียล ปาร์ค จำกัด (มหาชน) (ต่อ)

หัวข้อที่สำรวจ	หน่วยงานราชการในรัศมี 0-5 กิโลเมตร	
	จำนวน	ร้อยละ
1.5 ท่านมีความเชื่อมั่นในมาตรการกำกับของหน่วยงานราชการที่เกี่ยวข้องต่อการควบคุมดูแลมิให้โครงการดังกล่าวก่อผลกระทบต่อสิ่งแวดล้อมหรือไม่		
- มั่นใจ	8	88.9
- ไม่มั่นใจ	-	-
- ไม่แสดงความคิดเห็น	-	-
- ไม่แน่ใจ/ไม่มีข้อมูล	1	11.1
รวม	9	100.0
1.6 ในรอบ 1 ปี ที่ผ่านมา โครงการนิคมอุตสาหกรรมเป็นทอง โครงการ 1 (ส่วนขยาย) ครั้งที่ 3 บริษัท ปิ่นทอง อินดัสตรียล ปาร์ค จำกัด (มหาชน) เคยสร้างผลกระทบต่อท่านหรือหน่วยงานของท่านหรือไม่		
- ไม่เคย (ห้ามไปตอบข้อ 1.9)	9	100.0
- เคย นำมาใช้ น้ำดื่มมีคุณภาพลดลง	-	-
- เคย ปัญหาน้ำเสีย	-	-
- เคย ปัญหาด้านอากาศเสีย/กลิ่นเหม็น	-	-
- เคย ปัญหาเสียงดัง	-	-
รวม	9	100.0
1.7 เมื่อได้รับผลกระทบ ท่านเคยร้องเรียนกับหน่วยงานราชการที่เกี่ยวข้องนิคมอุตสาหกรรม หรือ กบอ. หรือไม่		
- ไม่เคย	-	-
- เคย	-	-
รวม	-	-
1.8 เมื่อได้รับผลกระทบ ท่านร้องเรียนกับหน่วยงานราชการที่เกี่ยวข้องนิคมอุตสาหกรรม หรือ กบอ. แล้วหน่วยงานจัดการแก้ไขปัญหาดังกล่าวหรือไม่		
- ไม่จัดการ	-	-
- จัดการ	-	-
รวม	-	-
1.9 สรุปความคิดเห็นที่มีต่อ โครงการนิคมอุตสาหกรรมเป็นทอง โครงการ 1 (ส่วนขยาย) ครั้งที่ 3 บริษัท ปิ่นทอง อินดัสตรียล ปาร์ค จำกัด (มหาชน)		
- ผลดีมากว่าเฉลี่ย	7	77.8
- ผลดีเท่ากับเฉลี่ย	-	-
- ผลเสียมากกว่าเฉลี่ย	-	-
- ไม่รู้/ไม่แน่ใจ	2	22.2
รวม	9	100.0

ตารางที่ 2 สรุปผลการสำรวจทัศนคติหน่วยงานราชการโดยรอบโครงการนิคมอุตสาหกรรมเป็นทอง
โครงการ 1 (ส่วนขยาย) ครั้งที่ 3 บริษัท ปิ่นทอง อินดัสตรียล ปาร์ค จำกัด (มหาชน) (ต่อ)

หัวข้อที่สำรวจ	หน่วยงานราชการในรัศมี 0-5 กิโลเมตร	
	จำนวน	ร้อยละ
1.10 ส่วนผู้ที่ท่านคิดว่าการมีโครงการนิคมอุตสาหกรรมเป็นทอง โครงการ 1 (ส่วนขยาย) ครั้งที่ 3 บริษัท ปิ่นทอง อินดัสตรียล ปาร์ค จำกัด (มหาชน) จะมีผลดีเสียเป็นผลมาจาก		
	- การคาดคะเนด้วยตัวเอง	77.8
	- จากโรงงานใกล้เคียงที่ดำเนินการ	22.2
	- จากคำบอกเล่าของเพื่อนบ้าน	-
	- อื่น ๆ	-
รวม	9	100.0
2. ปัญหาสังคม และสิ่งแวดล้อม		
	2.1 ปัญหาด้านสังคมที่ได้รับในปัจจุบัน	
	ปัญหาด้านภาพรบกวน	
- ไม่มี	6	60.0
- มี	4	40.0
รวม	10	100.0
ปัญหาด้านจราจร		
	- ไม่มี	90.0
	- มี	10.0
รวม	10	100.0
ปัญหาด้านสภาพแวดล้อม		
	- ไม่มี	60.0
	- มี	40.0
รวม	10	100.0
ปัญหาด้านอื่น ๆ		
	- ไม่มี	90.0
	- มี	10.0
รวม	10	100.0

ตารางที่ 2 สรุปผลการสำรวจทัศนคติหน่วยงานราชการโดยรอบโครงการนิคมอุตสาหกรรมเป็นทอง
โครงการ 1 (ส่วนขยาย) ครั้งที่ 3 บริษัท ปิ่นทอง อินดัสตรียล ปาร์ค จำกัด (มหาชน) (ต่อ)

หัวข้อที่สำรวจ	หน่วยงานราชการในรัศมี 0-5 กิโลเมตร	
	จำนวน	ร้อยละ
2.2 ปัญหาด้านสิ่งแวดล้อมที่ได้รับในปัจจุบัน		
ปัญหาฝุ่นละออง		
- ได้รับผลกระทบ	4	40.0
- ไม่ได้รับผลกระทบ	6	60.0
รวม	10	100.0
แหล่งกำเนิด		
- จราจร	3	75.0
- ก่อสร้าง	-	-
- โรงงานอุตสาหกรรมภายในนิคม	-	-
- โรงงานอุตสาหกรรมภายนอกนิคม	1	25.0
- โรงงานอุตสาหกรรมที่ไม่ทราบแหล่งกำเนิด	-	-
- ชุมชน	-	-
รวม	4	100.0
ช่วงเวลา		
- กลางวัน	4	100.0
- กลางคืน	-	-
- บางช่วงเวลา	-	-
- ตลอดเวลา	-	-
รวม	4	100.0
ระดับผลกระทบ		
- น้อย	-	-
- ปานกลาง	3	75.0
- มาก	1	25.0
รวม	4	100.0
เปรียบเทียบกับอดีต		
- ลดลง	-	-
- เท่าเดิม	1	25.0
- เพิ่มขึ้น	3	75.0
รวม	4	100.0

ตารางที่ 2 สรุปผลการสำรวจทัศนคติหน่วยงานราชการโดยรอบโครงการนิคมอุตสาหกรรมเป็นทอง
โครงการ 1 (ส่วนขยาย) ครั้งที่ 3 บริษัท ปิ่นทอง อินดัสตรียล ปาร์ค จำกัด (มหาชน) (ต่อ)

หัวข้อที่สำรวจ	หน่วยงานราชการในรัศมี 0-5 กิโลเมตร	
	จำนวน	ร้อยละ
ปัญหาเสียงดังรบกวน		
	- ได้รับผลกระทบ	30.0
	- ไม่ได้รับผลกระทบ	70.0
รวม	10	100.0
แหล่งกำเนิด		
	- จราจร	33.3
	- ก่อสร้าง	-
	- โรงงานอุตสาหกรรมภายในนิคม	33.3
	- โรงงานอุตสาหกรรมภายนอกนิคม	33.3
	- โรงงานอุตสาหกรรมที่ไม่ทราบแหล่งกำเนิด	-
	- ชุมชน	-
รวม	3	100.0
ช่วงเวลา		
	- กลางวัน	33.3
	- กลางคืน	33.3
	- บางช่วงเวลา	-
	- ตลอดเวลา	33.3
รวม	3	100.0
ระดับผลกระทบ		
	- น้อย	-
	- ปานกลาง	66.7
	- มาก	33.3
รวม	3	100.0
เปรียบเทียบกับอดีต		
	- ลดลง	-
	- เท่าเดิม	33.3
	- เพิ่มขึ้น	66.7
รวม	3	100.0

ตารางที่ 2 สรุปผลการสำรวจทัศนคติหน่วยงานราชการโดยรอบโครงการนิคมอุตสาหกรรมเป็นทอง
โครงการ 1 (ส่วนขยาย) ครั้งที่ 3 บริษัท ปิ่นทอง อินดัสตรียล ปาร์ค จำกัด (มหาชน) (ต่อ)

หัวข้อที่สำรวจ	หน่วยงานราชการในรัศมี 0-5 กิโลเมตร	
	จำนวน	ร้อยละ
ปัญหาเสียง		
	- ได้รับผลกระทบ	30.0
	- ไม่ได้รับผลกระทบ	70.0
รวม	10	100.0
แหล่งกำเนิด		
	- จราจร	-
	- ก่อสร้าง	-
	- โรงงานอุตสาหกรรมภายในนิคม	-
	- โรงงานอุตสาหกรรมภายนอกนิคม	33.3
	- โรงงานอุตสาหกรรมที่ไม่ทราบแหล่งกำเนิด	-
	- ชุมชน	66.7
รวม	3	100.0
ช่วงเวลา		
	- กลางวัน	-
	- กลางคืน	-
	- บางช่วงเวลา	33.3
	- ตลอดเวลา	66.7
รวม	3	100.0
ระดับผลกระทบ		
	- น้อย	-
	- ปานกลาง	33.3
	- มาก	66.7
รวม	3	100.0
เปรียบเทียบกับอดีต		
	- ลดลง	-
	- เท่าเดิม	33.3
	- เพิ่มขึ้น	66.7
รวม	3	100.0

ตารางที่ 2 สรุปผลการสำรวจทัศนคติหน่วยงานราชการโดยรอบโครงการนิคมอุตสาหกรรมเป็นทอง
โครงการ 1 (ส่วนขยาย) ครั้งที่ 3 บริษัท ปิ่นทอง อินดัสตรียล ปาร์ค จำกัด (มหาชน) (ต่อ)

หัวข้อที่สำรวจ	หน่วยงานราชการในรัศมี 0-5 กิโลเมตร	
	จำนวน	ร้อยละ
ปัญหาอุปสรรค		
	- ได้รับผลกระทบ	20.0
	- ไม่ได้รับผลกระทบ	80.0
รวม	10	100.0
แหล่งกำเนิด		
	- จราจร	-
	- ก่อสร้าง	-
	- โรงงานอุตสาหกรรมภายในนิคม	-
	- โรงงานอุตสาหกรรมภายนอกนิคม	50.0
	- โรงงานอุตสาหกรรมที่ไม่ทราบแหล่งกำเนิด	-
	- ชุมชน	50.0
รวม	2	100.0
ช่วงเวลา		
	- กลางวัน	-
	- กลางคืน	-
	- บางช่วงเวลา	50.0
	- ตลอดเวลา	50.0
รวม	2	100.0
ระดับผลกระทบ		
	- น้อย	-
	- ปานกลาง	50.0
	- มาก	50.0
รวม	2	100.0
เปรียบเทียบในอดีต		
	- ลดลง	-
	- เท่าเดิม	50.0
	- เพิ่มขึ้น	50.0
รวม	2	100.0

ตารางที่ 2 สรุปผลการสำรวจทัศนคติหน่วยงานราชการโดยรอบโครงการนิคมอุตสาหกรรมเป็นทอง
โครงการ 1 (ส่วนขยาย) ครั้งที่ 3 บริษัท ปิ่นทอง อินดัสตรียล ปาร์ค จำกัด (มหาชน) (ต่อ)

หัวข้อที่สำรวจ	หน่วยงานราชการในรัศมี 0-5 กิโลเมตร	
	จำนวน	ร้อยละ
ปัญหาอุปสรรค		
	- ได้รับผลกระทบ	20.0
	- ไม่ได้รับผลกระทบ	80.0
รวม	10	100.0
แหล่งกำเนิด		
	- จราจร	1
	- ก่อสร้าง	-
	- โรงงานอุตสาหกรรมภายในนิคม	-
	- โรงงานอุตสาหกรรมภายนอกนิคม	-
	- โรงงานอุตสาหกรรมที่ไม่ทราบแหล่งกำเนิด	-
	- ชุมชน	1
รวม	2	100.0
ช่วงเวลา		
	- กลางวัน	1
	- กลางคืน	-
	- บางช่วงเวลา	1
	- ตลอดเวลา	-
รวม	2	100.0
ระดับผลกระทบ		
	- น้อย	-
	- ปานกลาง	2
	- มาก	-
รวม	2	100.0
เปรียบเทียบในอดีต		
	- ลดลง	-
	- เท่าเดิม	-
	- เพิ่มขึ้น	2
รวม	2	100.0

ตารางที่ 2 สรุปผลการสำรวจทัศนคติหน่วยงานราชการโดยรอบโครงการนิคมอุตสาหกรรมเป็นทองโครงการ 1 (ส่วนขยาย) ครั้งที่ 3 บริษัท ปิ่นทอง อินดัสตรียล ปาร์ค จำกัด (มหาชน) (ต่อ)

หัวข้อที่สำรวจ	หน่วยงานราชการในรัศมี 0-5 กิโลเมตร	
	จำนวน	ร้อยละ
นโยบายและผลประโยชน์	- ได้รับผลกระทบ	30.0
	- ไม่ได้รับผลกระทบ	70.0
รวม		100.0
แหล่งกำเนิด	- อุตสาหกรรม	-
	- ก่อสร้าง	-
	- โรงงานอุตสาหกรรมภายในนิคม	-
	- โรงงานอุตสาหกรรมภายนอกนิคม	33.3
	- โรงงานอุตสาหกรรมที่ไม่ทราบแหล่งกำเนิด	-
	- ชุมชน	66.7
รวม		100.0
ช่วงเวลา	- กลางวัน	-
	- กลางคืน	-
	- บางช่วงเวลา	-
	- ตลอดเวลา	100.0
รวม		100.0
ระดับผลกระทบ	- น้อย	-
	- ปานกลาง	-
	- มาก	100.0
รวม		100.0
เปรียบเทียบกับอดีต	- ลดลง	-
	- เท่าเดิม	-
	- เพิ่มขึ้น	100.0
รวม		100.0
3. ข้อเสนอแนะเกี่ยวกับการดำเนินงานของโครงการ	- จัดให้มีระบบป้องกันควบคุมมลพิษที่ดียิ่งขึ้น	60.0
	- สร้างรายได้ให้ชุมชน	80.0
	- จัดแรงงานในท้องถิ่นให้มากขึ้น	60.0
	- ชวยเหลือ และสนับสนุนกิจกรรมในชุมชนอย่างต่อเนื่อง	60.0
	- จัดให้มีการประชาสัมพันธ์ทางด้านนิคมของโครงการอย่างต่อเนื่อง	40.0
	- ชื่นๆ เช่น ทอดถิ่น ทอดน้ำ ไม่แสดงความเคียดแค้น เป็นต้น	-
รวม		100.0

รูปแสดงการสำรวจทัศนคติชุมชนโครงการนิคมอุตสาหกรรมเป็นทอง โครงการ 1 บริษัท ปิ่นทอง อินดัสตรียล ปาร์ค จำกัด (มหาชน)

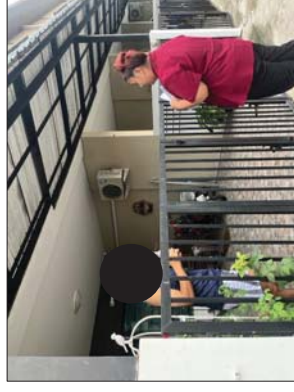

รูปที่ 1 ชุมชนในรัศมี 0-3 กิโลเมตร

รูปแสดงการสำรวจทัศนคติชุมชน
โครงการนิคมอุตสาหกรรมปิ่นทอง โครงการ 1
บริษัท ปิ่นทอง อินดัสเตรียล ปาร์ค จำกัด (มหาชน)

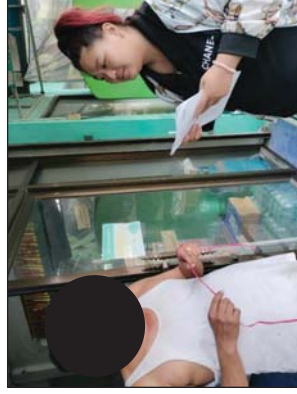

รูปที่ 2 ชุมชนในรัศมี 3-5 กิโลเมตร

รูปแสดงการสำรวจทัศนคติชุมชน
โครงการนิคมอุตสาหกรรมปิ่นทอง โครงการ 1
บริษัท ปิ่นทอง อินดัสเตรียล ปาร์ค จำกัด (มหาชน)



รูปที่ 3 หน่วยงานราชการ รัศมี 0-5 กิโลเมตร

ภาพแสดงการวิเคราะห์คุณภาพน้ำทิ้งโรงงานที่มีค่าไม่เป็นไปตามมาตรฐาน

ภาพแสดงการวิเคราะห์คุณภาพน้ำทิ้งโรงงานที่มีค่าไม่เป็นไปตามมาตรฐาน นิคมอุตสาหกรรมบึงทอง โครงการ 1

ITCare PROD

Dashboard

Memo

Environment

IT Care

Booking

HR

Manual

Oracle

Website

Settings System

EN Parameter Checking

แบบสำรวจผลการสุ่ม (ปรั) (ไม่ปรั)

2022

2023

2024

2025

2026

2027

2028

2029

2030

2031

2032

2033

2034

2035

2036

2037

2038

2039

2040

2041

2042

2043

2044

2045

2046

2047

2048

2049

2050

2051

2052

2053

2054

2055

2056

2057

2058

2059

2060

2061

2062

2063

2064

2065

2066

2067

2068

2069

2070

2071

2072

2073

2074

2075

2076

2077

2078

2079

2080

2081

2082

2083

2084

2085

2086

2087

2088

2089

2090

2091

2092

2093

2094

2095

2096

2097

2098

2099

2100

2101

2102

2103

2104

2105

2106

2107

2108

2109

2110

2111

2112

2113

2114

2115

2116

2117

2118

2119

2120

2121

2122

2123

2124

2125

2126

2127

2128

2129

2130

2131

2132

2133

2134

2135

2136

2137

2138

2139

2140

2141

2142

2143

2144

2145

2146

2147

2148

2149

2150

2151

2152

2153

2154

2155

2156

2157

2158

2159

2160

2161

2162

2163

2164

2165

2166

2167

2168

2169

2170

2171

2172

2173

2174

2175

2176

2177

2178

2179

2180

2181

2182

2183

2184

2185

2186

2187

2188

2189

2190

2191

2192

2193

2194

2195

2196

2197

2198

2199

2200

2201

2202

2203

2204

2205

2206

2207

2208

2209

2210

2211

2212

2213

2214

2215

2216

2217

2218

2219

2220

2221

2222

2223

2224

2225

2226

2227

2228

2229

2230

2231

2232

2233

2234

2235

2236

2237

2238

2239

2240

2241

2242

2243

2244

2245

2246

2247

2248

2249

2250

2251

2252

2253

2254

2255

2256

2257

2258

2259

2260

2261

2262

2263

2264

2265

2266

2267

2268

2269

2270

2271

2272

2273

2274

2275

2276

2277

2278

2279

2280

2281

2282

2283

2284

2285

2286

2287

2288

2289

2290

2291

2292

2293

2294

2295

2296

2297

2298

2299

2300

2301

2302

2303

2304

2305

2306

2307

2308

2309

2310

2311

2312

2313

2314

2315

2316

2317

2318

2319

2320

2321

2322

2323

2324

2325

2326

2327

2328

2329

2330

2331

2332

2333

2334

2335

2336

2337

2338

2339

2340

2341

2342

2343

2344

2345

2346

2347

2348

2349

2350

2351

2352

2353

2354

2355

2356

2357

2358

2359

2360

2361

2362

2363

2364

2365

2366

2367

2368

2369

2370

2371

2372

2373

2374

2375

2376

2377

2378

2379

2380

2381

2382

2383

2384

2385

2386

2387

2388

2389

2390

2391

2392

2393

2394

2395

2396

2397

2398

2399

2400

2401

2402

2403

2404

2405

2406

2407

2408

2409

2410

2411

2412

2413

2414

2415

2416

2417

2418

2419

2420

2421

2422

2423

2424

2425

2426

2427

2428

2429

2430

2431

2432

2433

2434

2435

2436

2437

2438

2439

2440

2441

2442

2443

2444

2445

2446

2447

2448

2449

2450

2451

2452

2453

2454

2455

2456

2457

2458

2459

2460

2461

2462

2463

2464

2465

2466

2467

2468

2469

2470

2471

2472

2473

2474

2475

2476

2477

2478

2479

2480

2481

2482

2483

2484

2485

2486

2487

2488

2489

2490

2491

2492

2493

2494

2495

2496

2497

2498

2499

2500

2501

2502

2503

2504

2505

2506

2507

2508

2509

2510

2511

2512

2513

2514

2515

2516

2517

2518

2519

2520

2521

2522

2523

2524

2525

2526

2527

2528

2529

2530

2531

2532

2533

2534

2535

2536

2537

2538

2539

2540

2541

2542

2543

2544

2545

2546

2547

2548

2549

2550

2551

2552

2553

2554

2555

2556

2557

2558

2559

2560

2561

2562

2563

2564

2565

2566

2567

2568

2569

2570

2571

2572

2573

2574

2575

2576

2577

2578

2579

2580

2581

2582

2583

2584

2585

2586

2587

2588

2589

2590

2591

2592

2593

2594

2595

2596

2597

2598

2599

2600

2601

2602

2603

2604

2605

2606

2607

2608

2609

2610

2611

2612

2613

2614

2615

2616

2617

2618

2619

2620

2621

2622

2623

2624

2625

2626

2627

2628

2629

2630

2631

2632

2633

2634

2635

2636

2637

2638

2639

2640

2641

2642

2643

2644

2645

2646

2647

2648

2649

2650

2651

2652

2653

2654

2655

2656

2657

2658

2659

2660

2661

2662

2663

2664

2665

2666

2667

2668

2669

2670

2671

2672

2673

2674

2675

2676

2677

2678

2679

2680

2681

2682

2683

2684

2685

2686

2687

2688

2689

2690

2691

2692

2693

2694

2695

2696

2697

2698

2699

2700

2701

2702

2703

2704

2705

2706

2707

2708

2709

2710

2711

2712

2713

2714

2715

2716

2717

2718

2719

2720

2721

2722

2723

2724

2725

2726

2727

2728

2729

2730

2731

2732

2733

2734

2735

2736

2737

2738

2739

2740

2741

2742

2743

2744

2745

2746

2747

2748

2749

2750

2751

2752

2753

2754

2755

2756

2757

2758

2759

2760

2761

2762

2763

2764

2765

2766

2767

2768

2769

2770

2771

2772

2773

2774

2775

2776

2777

2778

2779

2780

2781

2782

2783

2784

2785

2786

2787

2788

2789

2790

2791

2792

2793

2794

2795

2796

2797

2798

2799

2800

2801

2802

2803

2804

2805

2806

2807

2808

2809

2810

2811

2812

2813

2814

2815

2816

2817

2818

2819

2820

2821

2822

2823

2824

2825

2826

2827

2828

2829

2830

2831

2832

2833

2834

2835

2836

2837

2838

2839

2840

2841

2842

2843

2844

2845

2846

2847

2848

2849

2850

2851

2852

2853

2854

2855

2856

2857

2858

2859

2860

2861

2862

2863

2864

2865

2866

2867

2868

2869

2870

2871

2872

2873

2874

2875

2876

2877

2878

2879

2880

2881

2882

2883

2884

2885

2886

2887

2888

2889

2890

2891

2892

2893

2894

2895

2896

2897

2898

2899

2900

2901

2902

2903

2904

2905

2906

2907

2908

2909

2910

2911

2912

2913

2914

2915

2916

2917

2918

2919

2920

2921

2922

2923

2924

2925

2926

2927

2928

2929

2930

2931

2932

2933

2934

2935

2936

2937

2938

2939

2940

2941

2942

2943

2944

2945

2946

2947

2948

2949

2950

2951

2952

2953

2954

2955

2956

2957

2958

2959

2960

2961

2962

2963

2964

2965

2966

2967

2968

2969

2970

2971

2972

2973

2974

2975

2976

2977

2978

2979

2980

2981

2982

2983

2984

2985

2986

2987

2988

2989

2990

2991

2992

2993

2994

2995

2996

2997

2998

2999

3000

3001

3002

3003

3004

3005

3006

3007

3008

3009

3010

3011

3012

3013

3014

3015

3016

3017

3018

3019

3020

3021

3022

3023

3024

3025

3026

3027

3028

3029

3030

3031

3032

3033

3034

3035

3036

3037

3038

3039

3040

3041

3042

3043

3044

3045

3046

3047

3048

3049

3050

3051

3052

3053

3054

3055

3056

3057

3058

3059

3060

3061

3062

3063

3064

3065

3066

3067

3068

3069

3070

3071

3072

3073

3074

3075

3076

3077

3078

3079

3080

3081

3082

3083

3084

3085

3086

3087

3088

3089

3090

3091

3092

3093

3094

3095

3096

3097

3098

3099

3100

3101

3102

3103

3104

3105

3106

3107

3108

3109

3110

3111

3112

3113

3114

3115

3116

3117

3118

3119

3120

3121

3122

3123

3124

3125

3126

3127

3128

3129

3130

3131

3132

3133

3134

3135

3136

3137

3138

3139

3140

3141

3142

3143

3144

3145

3146

3147

3148

3149

3150

3151

3152

3153

3154

3155

3156

3157

3158

3159

3160

3161

3162

3163

3164

3165

3166

3167

3168

3169

3170

3171

3172

3173

3174

3175

3176

3177

3178

3179

3180

3181

3182

3183

3184

3185

3186

3187

3188

3189

3190

3191

3192

3193

3194

3195

3196

3197

3198

3199

3200

3201

3202

3203

3204

3205

3206

3207

3208

3209

3210

3211

3212

3213

3214

3215

3216

3217

3218

3219

3220

3221

3222

3223

3224

3225

3226

3227

3228

3229

3230

3231

3232

3233

3234

3235

3236

3237

3238

3239

3240

3241

3242

3243

3244

3245

3246

3247

3248

3249

3250

3251

3252

3253

3254

3255

3256

3257

3258

3259

3260

3261

3262

3263

3264

3265

3266

3267

3268

3269

3270

3271

3272

3273

3274

3275

3276

3277

3278

3279

3280

3281

3282

3283

3284

3285

3286

3287

3288

3289

3290

3291

3292

3293

3294

3295

3296

3297

3298

3299

3300

3301

3302

3303

3304

3305

3306

3307

3308

3309

3310

3311

3312

3313

3314

3315

3316

3317

3318

3319

3320

3321

3322

3323

3324

3325

3326

3327

3328

3329

3330

3331

3332

3333

3334

3335

3336

3337

3338

3339

3340

3341

3342

3343

3344

3345

3346

3347

3348

3349

3350

3351

3352

3353

3354

3355

3356

3357

3358

3359

3360

3361

3362

3363

3364

3365

3366

3367

3368

3369

3370

3371

3372

3373

3374

3375

3376

3377

3378

3379

3380

3381

3382

3383

3384

3385</

ภาคผนวกที่ 9

แบบสำรวจข้อมูลพื้นฐานด้านสิ่งแวดล้อม

ข้อกำหนดและข้อปฏิบัติของผู้ประกอบการ

เขตนิคมอุตสาหกรรมปิ่นทอง

เลขที่ PIN-EN...../.....

วันที่.....เดือน.....พ.ศ.

ข้าพเจ้าบริษัท.....
ที่อยู่เลขที่ หมู่ที่..... หมู่บ้าน..... ซอย.....
ถนน..... ตำบล/แขวง..... อำเภอ/เขต.....
จังหวัด..... รหัสไปรษณีย์ โทรศัพท์..... โทรสาร.....
ผู้มีอำนาจในการกระทำการแทนบริษัท
ชื่อ นาย/นาง/นางสาว
ที่อยู่ หมู่ที่..... หมู่บ้าน..... ซอย
ถนน ตำบล/แขวง อำเภอ/เขต.....
จังหวัด รหัสไปรษณีย์ โทรศัพท์ โทรสาร
E-mail

ข้าพเจ้าขอสัญญาต่อนิคมอุตสาหกรรมปิ่นทอง ดังนี้

1. ข้าพเจ้าจะปฏิบัติตามหลักเกณฑ์ เงื่อนไขของนิคมอุตสาหกรรมปิ่นทองตลอดจนกฎหมายข้อบังคับระเบียบ ประกาศของการนิคมอุตสาหกรรมแห่งประเทศไทยที่มีอยู่ หรือที่ประกาศเปลี่ยนแปลงภายหลัง
2. เมื่อข้าพเจ้าได้เข้ามาใช้พื้นที่แล้ว ข้าพเจ้าจะปฏิบัติตามมาตรการป้องกัน และลดผลกระทบสิ่งแวดล้อม (EIA) ของนิคมอุตสาหกรรมปิ่นทองอย่างเคร่งครัด

หลักเกณฑ์และเงื่อนไขในการดำเนินงานในนิคมอุตสาหกรรมปิ่นทอง

1.) คำจำกัดความ (DEFINITION)

- 1.1 “บริษัท” (COMPANY) หมายถึง บริษัท ปิ่นทอง อินดัสเตรียล พาร์ค จำกัด (มหาชน)
- 1.2 “บริษัท” (CONTRACTOR) หมายถึง ผู้ประกอบการที่เข้ามาใช้พื้นที่เพื่อประกอบกิจการในเขตนิคมอุตสาหกรรมปิ่นทอง

2.) ข้อกำหนดและขั้นตอนในการปฏิบัติตามมาตรการป้องกันและลดผลกระทบสิ่งแวดล้อม(EIA) นิคมอุตสาหกรรมปิ่นทอง

2.1 ผู้ประกอบการต้องปฏิบัติตามขั้นตอนในการขออนุญาตต่างๆ ก่อนดำเนินการประกอบกิจการในนิคมฯ (ขั้นตอนตามเอกสารแนบ)

2.2 ผู้ประกอบการจะต้องรับผิดชอบในส่วนที่เกี่ยวข้องกับผู้ประกอบการตามมาตรการป้องกันและลดผลกระทบสิ่งแวดล้อม

2.3 ผู้ประกอบการจะต้องรับผิดชอบหากมีข้อร้องเรียนอันเนื่องมาจากการประกอบกิจการหรือกิจกรรมของผู้ประกอบการ และต้องทำการแก้ไขข้อร้องเรียนให้แล้วเสร็จโดยด่วน พร้อมทั้งจัดทำรายงานและวิธีการแก้ไขและส่งทางนิคมฯ ทราบด้วย

2.4 หากเกิดเหตุการณ์ตามข้อ (2.3) โดยผู้ประกอบการมิได้ทำการแก้ไขในเวลาอันสมควรตามที่ตัวแทนของนิคมฯ กำหนด นิคมฯ มีสิทธิ์ส่งบุคคลและเครื่องมือเข้าไปแก้ไขในปัญหาที่เกิดขึ้นและจะเรียกเก็บค่าใช้จ่ายในการดำเนินการดังกล่าวจากผู้ประกอบการต่อไป

2.5 ผู้ประกอบการจะต้องจัดหา รปภ. เพื่อรักษาความปลอดภัยและป้องกันการโจรกรรมรวมไปถึงการอำนวยความสะดวกในเรื่องต่างๆ ในพื้นที่ของตนเอง

2.6 ผู้ประกอบการจะต้องไม่นำสุนัขหรือสัตว์เลี้ยงอื่นๆ เข้ามาในเขตพื้นที่เป็นอันตราย

2.7 บรรดาค่าใช้จ่ายส่วนอื่น ๆ เช่น ค่าน้ำประปา , ค่าบำบัดน้ำเสีย , ค่าบริการพื้นที่ส่วนกลาง ผู้ประกอบการตกลงจ่ายค่าใช้จ่ายดังกล่าวตามอัตราและวันที่ทางนิคมฯ กำหนด ณ บริษัท ปิ่นทอง อินดัสเตรียล ปาร์ค จำกัด (มหาชน)

เงื่อนไขที่ผู้ให้สัญญาต้องปฏิบัติ

1. ผู้ให้สัญญา จะต้องปฏิบัติตามมาตรการป้องกัน และลดผลกระทบสิ่งแวดล้อม (EIA) ของทางนิคมฯ อย่างเคร่งครัดและ เอาใจใส่

2. ความเสียหายที่เกิดขึ้นในพื้นที่ส่วนกลางอันแน่ชัดว่าเกิดจากการทำงานของผู้ให้สัญญาแม้จะเกิดขึ้นเพราะเหตุใดก็ตาม ผู้ให้สัญญาจะต้องรับผิดชอบโดยซ่อมแซมให้คืนสภาพเดิมหรือเปลี่ยนใหม่ โดยค่าใช้จ่ายจะเป็นของผู้ให้สัญญาเอง

3. ผู้ให้สัญญาต้องจัดการเรื่องของขยะชนิดต่างๆ ด้วยตัวเองโดยมีรายละเอียดดังต่อไปนี้

3.1 ขยะทั่วไป ติดต่อหน่วยงานที่ได้รับอนุญาตจากกรมโรงงานอุตสาหกรรม เข้ามาบริหารจัดการขยะทั่วไปภายในพื้นที่ของผู้ให้สัญญา

3.2 ขยะมูลฝอย ติดต่อให้หน่วยงานของเทศบาล เป็นผู้จัดเก็บ

3.3 กากของเสียอันตรายให้ผู้ให้สัญญาแจ้งความจำนงค์ไปยังศูนย์กำจัดกากของเสียอันตรายที่ได้รับการอนุญาตจากทางราชการผู้ให้สัญญาจะต้องแจ้งขออนุญาตนำขยะชนิดต่างๆ ออกนอกพื้นที่นิคมฯ กับ กนอ. และจะต้องจัดส่งจำนวนปริมาณของขยะแต่ละชนิดให้กับนิคมฯ และ กนอ. เดือนละครั้ง

4. ผู้ให้สัญญาจะต้องให้ความสะดวกและช่วยเหลือแก่ผู้ที่ได้รับมอบหมายหรือผู้ได้รับมอบอำนาจจากนิคมฯ ในการเข้าติดต่อประสานงานในด้านต่างๆ เช่น การเข้าไปเก็บตัวอย่างน้ำเสีย และการจัดมิเตอร์น้ำประปาแต่ละเดือนในระหว่างเวลาการทำงานที่ 8.00 -17.00 น.

5. ในกรณีที่ผลวิเคราะห์น้ำเสียของผู้ประกอบการไม่เป็นไปตามมาตรฐานที่นิคมฯ กำหนดให้ผู้ประกอบการทำการแก้ไขเป็นการด่วนโดยค่าใช้จ่ายเป็นของผู้ประกอบการเอง และถ้าได้มีการดำเนินการแก้ไขใดๆ ทางนิคมฯ จะขอใช้สิทธิตาม กฎกระทรวงที่เกี่ยวข้องกับข้อกำหนดด้านน้ำ ที่ออกภายใต้พระราชบัญญัติโรงงาน พ.ศ. 2535 ฉบับที่ 2 ข้อ 14 ให้ ณ วันที่ 24 กันยายน พ.ศ. 2535 ประกาศในราชกิจจานุเบกษา เล่ม 109 ตอนที่ 108 ลงวันที่ 16 ตุลาคม พ.ศ. 2535

(หมายเหตุ : ยึดตามเอกสารรายงาน EIA มาตรการป้องกัน และลดผลกระทบสิ่งแวดล้อมที่แนบมา)

การคิดค่าบริการในการบำบัดน้ำเสียนิคมอุตสาหกรรมปิ่นทอง

ตามประกาศนิคมอุตสาหกรรมแห่งประเทศไทย ที่ สน.ปท.001/2562 (โครงการ 1),

สน.ปจ. 001/2562 (โครงการ 2), ที่สน.ปท.3 001/2562 (โครงการ 3), ที่19/2559 (โครงการ 5)

เรื่อง กำหนดอัตราค่าบริการรักษาสีน้ำและค่าบริการสาธารณูปโภคในนิคมอุตสาหกรรมปิ่นทอง

1. น้ำเสีย ได้แก่ น้ำที่ผ่านการใช้แล้วทุกชนิด เช่น จากขบวนการผลิต จากการชะล้างต่างๆ จากห้องทดลอง รวมทั้งน้ำใช้แล้วจากห้องน้ำ ห้องส้วม และโรงอาหาร

2. การคิดปริมาณน้ำเสียให้คำนวณจากร้อยละ 80 ของน้ำใช้ในแต่ละเดือน ผู้ประกอบการที่มีการใช้น้ำจากบ่อบาดาลของตนเอง ให้ติดตั้งมาตรวัดน้ำใช้จากบ่อบาดาลและนำมารวมกับน้ำใช้จากนิคมอุตสาหกรรมฯ หรือน้ำใช้จากแหล่งอื่น เพื่อคำนวณเป็นปริมาณน้ำเสีย

3. การคิดปริมาณน้ำเสียเพื่อนำมาใช้ในการจัดเก็บค่าบริการในการกำจัดน้ำเสีย ให้เริ่มคิดนับแต่วันที่โรงงานหรือสถานประกอบการเริ่มใช้น้ำ ในกรณีไม่เต็มเดือนให้คิดเฉลี่ยปริมาณน้ำเสียเป็นรายวัน

4. น้ำใช้ในระหว่างการก่อสร้าง ไม่ต้องนำมารวมเพื่อคำนวณเป็นปริมาณน้ำเสีย แต่ทั้งนี้จะต้องทำการแยกติดตั้งมาตรวัดน้ำเป็นการชั่วคราว

5. สำหรับผู้ติดตั้งมาตรวัดน้ำเสียก่อนวันที่ 1 สิงหาคม พ.ศ.2538 ให้ยกเลิกการใช้มาตรวัดน้ำเสียนั้นในการวัดปริมาณน้ำเสีย

6. แม้ผู้ใช้น้ำจะมีได้ปล่อยน้ำใช้ลงสู่ระบบบำบัดน้ำเสียส่วนกลาง ผู้ใช้น้ำก็จะต้องรับผิดชอบค่าใช้จ่ายตามหลักเกณฑ์ที่กำหนด โดยคำนวณจากน้ำใช้ตามเกณฑ์นี้

(ที่มา : คู่มือมาตรฐาน กฎหมายด้านความปลอดภัย อาชีวอนามัย สิ่งแวดล้อม และพลังงาน การนิคมอุตสาหกรรมแห่งประเทศไทย ธันวาคม 2548

เกณฑ์คุณภาพน้ำเสียจากโรงงานที่ยอมให้ระบายทิ้งลงท่อน้ำเสียในโครงการได้ (กนอ.)

พารามิเตอร์	มาตรฐาน	หน่วย
1. ค่าความเป็นกรดและด่าง (pH)	5.5 – 9.0	-
2. อุณหภูมิ (Temperature)	≤ 45	องศา
3. สี (color)	≤ 600	เอดีเอ็มไอ
4. กลิ่น (Odor)	ไม่เป็นที่พึงรังเกียจ	-
5. ของแข็งละลายน้ำทั้งหมด (Total Dissolved Solids หรือ TDS)	≤ 3000	มก./ล.
6. ของแข็งแขวนลอย (Total Suspended Solids หรือ TSS)	≤ 200	มก./ล.
7. ค่าบีโอดี ที่อุณหภูมิ 20 องศาเซลเซียส (Average BOD ₅ at 20 ^o C)	≤ 500	มก./ล.
8. ซีโอดี (Chemical Oxygen Demand)	≤ 750	มก./ล.
9. ซัลไฟด์ (Sulfide)	≤ 1	มก./ล.
10. ไซยาไนต์คิดเทียบเป็นไฮโดรเจนไซยาไนต์ (Cyanide as hydrogen cyanide)	≤ 0.2	มก./ล.
11. น้ำมันและไขมัน (Oil and Grease)	≤ 10	มก./ล.
12. ฟORMALดีไฮด์ (Formaldehyde)	≤ 1	มก./ล.
13. สารประกอบฟีนอลและครีซอล (Phenol and Cresols)	≤ 1	มก./ล.
14. คลอรีนอิสระ (Free Chlorine)	≤ 1	มก./ล.
15. สารที่ใช้ป้องกันหรือกำจัดศัตรูพืชหรือสัตว์ (Pesticide)	ต้องตรวจไม่พบ	-
16. ค่าทีเคเอ็น (TKN หรือ Total Kjeldahl Nitrogen)	≤ 100	มก./ล.
17. ฟลูออไรด์ (Fluoride, F)	≤ 5	มก./ล.
18. สารซักฟอก (Synthetic Detergent)	≤ 30	มก./ล.
19. โลหะหนัก มีค่าดังนี้		
(19.1) สังกะสี Zinc	≤ 5.0	มก./ล.
(19.2) โครเมียมเฮกซะวาเลนต์ Hexavalent Chromium	≤ 0.25	มก./ล.
(19.3) โครเมียมไตรวาเลนต์ Trivalent Chromium	≤ 0.75	มก./ล.
(19.4) สารหนู Arsenic	≤ 0.25	มก./ล.
(19.5) ทองแดง Copper	≤ 2.0	มก./ล.
(19.6)ปรอท Mercury	≤ 0.005	มก./ล.
(19.7) แคดเมียม Cadmium	≤ 0.03	มก./ล.
(19.8) แบเรียม Barium	≤ 1.0	มก./ล.
(19.9) ซีลีเนียม Selenium	≤ 0.02	มก./ล.
(19.10) ตะกั่ว Lead	≤ 0.2	มก./ล.
(19.11) นิกเกิล Nickel	≤ 1.0	มก./ล.
(19.12) แมงกานีส Manganese	≤ 5.0	มก./ล.
(19.13) เงิน Silver	≤ 1.0	มก./ล.
(19.14) เหล็กทั้งหมด Total Iron	≤ 10.0	มก./ล.

ที่มา : ประกาศการนิคมอุตสาหกรรมแห่งประเทศไทย ที่76/2560 เรื่อง กำหนดมาตรฐานทั่วไปในการระบายน้ำเสียลงสู่ระบบบำบัดน้ำเสียส่วนกลางในนิคมอุตสาหกรรม

หมายเหตุ : สิ่งที่ต้องมาด้วย

1. มาตรการป้องกันและแก้ไขผลกระทบสิ่งแวดล้อมและมาตรการติดตามตรวจสอบผลกระทบสิ่งแวดล้อม (EIA)
2. กำหนดอัตราค่าบำรุงรักษาสถานที่อำนวยความสะดวกและค่าบริการสาธารณูปโภคในนิคมอุตสาหกรรมปิ่นทอง
3. วิธีการคิดคำนวณค่าบำบัดน้ำเสีย
4. เลตการเปรียบเทียบค่าปรับค่าบำบัดน้ำเสีย
5. เกณฑ์คุณภาพน้ำเสียจากโรงงานที่ยอมให้ระบายทิ้งลงท่อน้ำเสียส่วนกลางของโครงการ
6. การเข้าสู่ข้อมูลผลการตรวจค่าน้ำประปาและค่าบำบัดน้ำเสียได้ที่เว็บไซต์
<http://www.pipestate.com/enviservice> (เว็บเก่า : ข้อมูลสิ้นสุดเดือน มิ.ย. 62)
http://www.pipestate.com/pin_member (เว็บใหม่ : ข้อมูลตั้งแต่เดือน ก.ค. 62 เป็นต้นไป)
 (คู่มือ ระบบ ENVISERVICE สำหรับลูกค้า)
7. ขอข้อมูลชื่อผู้ติดต่อเจ้าหน้าที่ประสานงาน/ดูแลงานด้านประปา-บำบัด เพื่อลงทะเบียนในเว็บไซต์
 ชื่อ.....ตำแหน่ง.....
 โทรศัพท์.....อีเมล.....

ลงชื่อ.....ผู้ประกอบการ
 (.....)

ลงชื่อ.....นิคมอุตสาหกรรมปิ่นทอง
 (.....)

ลงชื่อ.....พยาน
 (.....)

ลงชื่อ.....พยาน
 (.....)